**O TEMPO**

**Tempo:** Bom, com nebulosidade variável.

**Temperatura:** Em elevação.

**Ventos:** Este a Nordeste, fracos. Visibilidade boa.

**Máxima:** 31.2 (Bangu).

**Mínima:** 20.0 (Jardim Botânico).

**80 CRUZEIROS**

# Diario Carioca

FUNDADO POR J. E. DE MACEDO SOARES EM 1928

ANO XXXVI — Rio de Janeiro, têrça-feira, 13 de abril de 1965 — N.º 11.367

BIBLIOTECA Rio de Janeiro NACIONAL

**O DÓLAR**

O dólar-papel foi cotado ontem, no fechamento a Cr$ 1.835 para compra e a Cr$ 1.845 para venda. O dólar-exportação foi mantido a Cr$ 1.825 e o importação a Cr$ 1.850.

**80 CRUZEIROS**

# RUSSOS CAPTAM SINAIS: CIVILIZAÇÃO NO ESPAÇO

MOSCOU — Um mundo desconhecido povoado de sêres está talvez na origem das misteriosas emissões captadas há algum tempo por astrônomos soviéticos. Esta hipótese foi difundida na noite de ontem, pela Agência Tass e não emana de autos da Ciência de Ficção, mas de pesquisadores do Instituto de Astronomia de "Sternberg de Moscou".

Há mais de um ano êsses radioastrônomos captam emissões procedentes de um ponto que recebeu a denominação de "STA-102". O caráter extraordinário de um ponto que recebeu a denominação de tais emissões é duplo: provêm de um ponto menor que as outras fontes conhecidas de ondas radioelétricas recebidas do espaço estelar e passam regularmente cada 100 dias por um período de debilitamento, seguido de um aumento progressivo da intensidade do sinal. Como "a luz de um farol ao longe".

A extrema concentração do ponto de onde procedem estas emissões foi verificada pelo Observatório "Jodrel Bank", indica a Agência de Notícias da União Soviética.

A hipótese mais prudente é a do célebre astrofísico Yossif Chklozeky: "O que se pode dizer -- informou — é que há um tipo absolutamente nôvo e mesmo desconhecido de objeto cósmico em galáxia".

O prof. Yossif não exclui, contudo, que o "STA 102" represente o resto de uma estrêla que explodiu.

Entretanto, o astrônomo Nocokai Kardacjez há um ano já pedia aos seus colegas do mundo inteiro, que ficassem com a máxima atenção em STA-102 e vaticinava que as variações periódicas de intensidade das emissões caracterizavam a descoberta de uma supercivilização. Os observadores lembram em Moscou que mais de uma das hipóteses científicas difundidas pela imprensa foram categòricamente desmentidas pelos homens da ciência. Assim, sucedeu com as hipóteses do escritor de "cience fiction" Kazantsev sôbre as "visitas" feitas de outras partes e com as descobertas de tritões siberianos congelados há milhares de anos e depois devolvidos à vida. Os observadores fazem notar, porém, que a descoberta do STA-102 foi feita por pesquisadores cujos títulos científicos não estão sob suspeitas.

## Nasceu filho do espaço

MOSCOU — A União Soviética celebrou ontem o quarto aniversário do primeiro vôo do Homem no espaço, efetuado por Iúri Gagárin. Valentina Bykovskaya, mulher do astronauta Valery Bykovsky, assinalou o dia, dando à luz um menino, o segundo do casal.

Leonid Brejnev, primeiro secretário do Partido Comunista, e o primeiro-ministro Alexei Kosygin, compareceram, juntamente com os 11 astronautas soviéticos a uma reunião no Kremlin, comemorativa do "Dia da Cosmonáutica".

## Menina-azul teria cura

Se a doença da menina Sandra Regina fôr "tetralogia de fallot", como suspeitam os médicos que a assistem, pode ser curada. Para isso uma série de exames está sendo efetuada no Hospital Silvestre, onde todos se desdobram para estabelecer o diagnóstico da "menina azul".

Os médicos do Hospital Silvestre, porém, ainda não chegaram a uma conclusão definitiva sôbre o caso da menina portadora da chamada "doença azul". Sandrinha foi submetida ao eletrocardiograma, ficando acusado o "trunco arterial persistente", uma das diversas modalidades da "doença azul", de difícil cura.

O dr. Emílio Silva, um dos assistentes de Sandrinha, disse ao DC que a modalidade da doença da menina só poderá ser definida com o exame fotocardiológico, que é um dos mais aperfeiçoados da atualidade, esperando que o caso da "menina azul" seja "tetralogia de fallot", que não apresenta complexidade para cura.

Disse o médico que seja qual fôr a característica da doença de Sandrinha, os médicos do Hospital Silvestre, esperam salvá-la, pelo menos parcialmente, e, para isso, estão utilizando todos os recursos da medicina. Afirmou ainda, que Sandra Regina está passando bem, esperando apenas o resultado do exame fotocardiológico para ser operada.

## Magalhães chega hoje

O governador Magalhães Pinto chega hoje ao Rio. O chefe do Executivo mineiro vem usar a Semana Santa em contatos políticos na Guanabara, segundo informa José Rodolfo Câmara, que dá outras informações em "Sociedade", na página 6.

## Campos traz US$ dólares

WASHINGTON (AP-DC) — Anunciou-se ontem, em Washington, que novos créditos para o desenvolvimento do Brasil, no valor de cem milhões de dólares, estão sendo considerados pelo Banco Interamericano em conseqüência de conversações, no fim-de-semana, entre o ministro Roberto Campos e o presidente do Banco, Felipe Herrera.

Herrera visitará o Brasil no começo de maio, ao voltar de uma reunião da Junta de Governadores do Banco convocada para Assunção, no Paraguai. Na reunião do fim-de-semana, Campos sugeriu um crédito de 15 milhões para a rodovia Foz do Iguaçu Paranaguá, que permitirá ao Paraguai utilizar seu pôrto franco de Paranaguá.

## Xá do Irã em perigo no Brasil

Reza Pahlevi, Xá do Irã, seria vítima de nôvo atentado desta vez no Brasil. O Departamento de Segurança Pública e o DOPS estadual estão investigando a denúncia anônima que anuncia perigo de vida local para o chefe de Estado persa, vítima de atentado, sábado, em Teerã, quando morreram dois dos seus agentes de segurança. Pahlevi ficará hospedado na Granja do Ipê, durante os dois dias em que permanecerá na Capital da República, com sua espôsa e dignitários de confiança, membros de sua comitiva. Para isso, a Granja já começou, desde ontem a ser remodelada. E seu eventual locatário, sr. Luiz Viana Filho foi virtualmente despejado.

## DÓLARES ERAM PARA A MORTE

*Estas três pessoas são acusadas de atuar como agentes do Partido Comunista Italiano e foram detidas na Venezuela, transportando 330 mil dólares, que segundo a Polícia se destinavam ao financiamento de operações de guerrilhas e de matar o presidente Leoni naquele país. Da esquerda para a direita aparecem Clara Varetic de Padilha, argentina-iugoslava; Alejandro Beltramini, de Milão, e Josefa Vantosa, comunista nascida na Espanha. (Radiofoto AP)*

## ESTUDANTE LEVA BOMBA

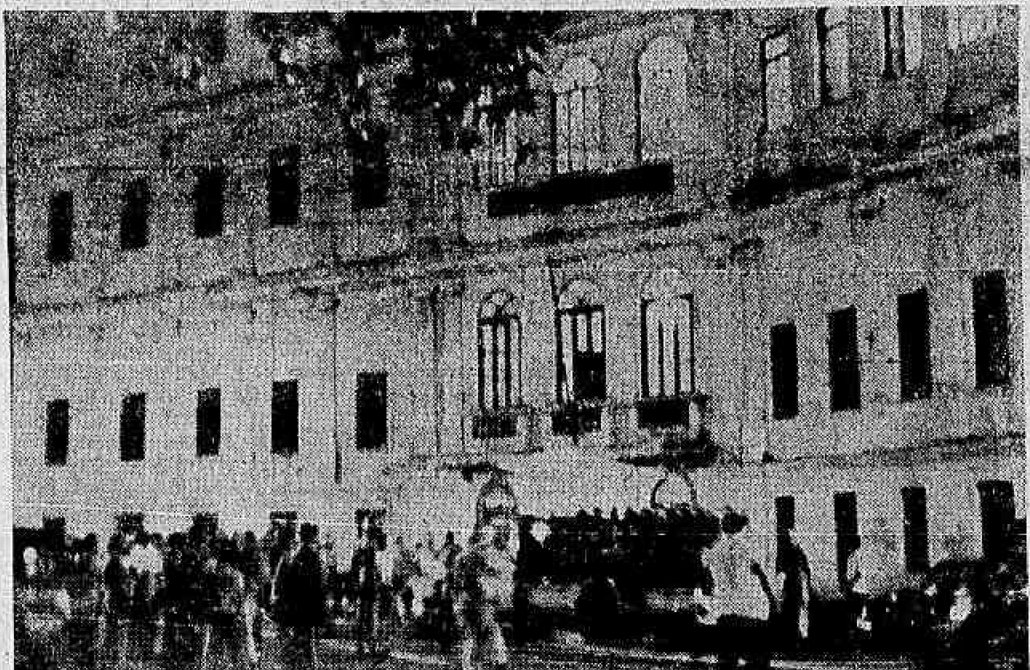

*Chamados pelo reitor Pedro Calmon e o professor Hélio Gomes, que temiam manifestações estudantis contra a decisão do Conselho Universitário de dissolver a diretoria do CACO e suspender seus componentes por 60 dias, agentes do DOPS e dois choques da PM cercaram a Faculdade (foto da Alaôr Barbosa) e, após darem um prazo de dois minutos para a evacuação do prédio, tiraram os recalcitrantes com bombas de gás lacrimogêneo. (Leia na página três)*

## Protesto não chegou

— "A palavra oficial do Govêrno brasileiro a respeito do incidente ocorrido com dois aviões da FAB e um "Cessna" particular uruguaio, no último dia 7, na região de Riviera está contida no comunicado oficial distribuído pelo Ministério da Aeronáutica e divulgado pela imprensa, sábado último" — declarou ao DC um porta-voz oficial do Ministério das Relações Exteriores, acrescentando que "o Itamarati nada mais tem a dizer sôbre o assunto".

Informou, também, que ainda não chegou àquela Secretaria de Estado o texto do protesto do govêrno uruguaio entregue ao embaixador Pio Correia, conforme anunciado por telegramas procedentes de Montevidéu. Adiantou que, em tais casos, o normal é vir o texto pela mala diplomática regular.

## VARTAN E HALLIDAY JUNTAM GLÓRIAS E TRAPINHOS

*LEONVILLE França (AP-DC) — Sylvie Vartan e Johnny Hallyday, ídolos da canção francesa, casaram-se ontem diante de centenas de jovens que, emocionados, cantavam suas canções à porta da Igreja. Sylvie, a que canta com voz sussurrante, enfrentou os "flashes" de cêrca de duzentos fotógrafos, enquanto Johnny vinha ao seu encontro, precedido de uma escolta de motociclistas da Polícia. Hallyday tem 22 anos e a Vartan 21. Ele é um astro do "rock and roll" e do "twist" na França, tendo chegado até a cantar a Marselhesa nêste último ritmo. Agora, juntam glórias e trapinhos. E' o casamento do ano, pelo menos para os amantes da música popular e para a "nouvelle vague" da canção francêsa*

## Tufões em cadeia matam duzentos

Elevava-se ontem à noite a 223 o número de mortes provocadas por 37 tornados que açoitaram no fim de semana cinco Estados norte-americanos: Indiana, Ohio, Michigan, Illinois e Wisconsin. Havia mais de 1.500 feridos, mais de 1.200 casas destruídas ou danificadas e 53 municípios atingidos. Em Iowa, 350 mil usuários ficaram sem energia elétrica.

Dois povoados de Indiana, Russiaville e Alto foram pràticamente destruídos. Várias estradas nacionais estão interrompidas, pois os escombros ainda caem na pista. Muitas cidades estão sem água e outras ameaçadas de ficar sem provisões. Houve casos de saque num supermercado em Marion. (Página 2)

## Alagoas: vale tudo contra a Oposição

BRASÍLIA — O ministro da Justiça, sr. Milton Campos, recebeu ontem telegrama do advogado do professor universitário José Moura Rocha, apontado como suspeito do assassinato do secretário de Segurança, sr. Luis Augusto, comunicando-lhe a instauração de um clima de violência em Alagoas.

Êste telegrama foi corroborado por um outro denunciando o Prefeito de Colégio, Município do Estado, que estaria aplicando surras e ameaçando de prisões todos os seus adversários políticos.

O sr. José Oliveira Costa, advogado do professor Moura Rocha, afirma que seu cliente foi pràticamente seqüestrado por ordem do coronel Nilo Floriano, atual secretário de Segurança do Estado, e que teve seu lar violado, à noite, fato que causou traumatismo em sua espôsa e filhos menores.

Frisa o sr. Oliveira Rocha que tôda a cidade está assustada e que êle mesmo vem encontrando dificuldades para exercer sua profissão e que nada, absolutamente nada, existe contra o professor Moura Rocha, motivo porque pede ao Ministro da Justiça que assegure a seu cliente os direitos expressos na Constituição.

## Menina perdeu e ganhou seu braço

DENVER, EUA (AP-DC) — O braço de uma menina de dois anos que fôra seccionado ontem, durante um choque de um trem com o automóvel em que viajava foi reemplantado depois de uma operação de cinco horas feita em Denver, Estados Unidos,

## Horóscopo bossa-nova no nôvo DC

Nem só as estrêlas de Hollywood podem ter o privilégio de constar da Seção de Astrologia, como hoje acontece com Sofia Loren (6.ª pag.) que tem descrito o seu horóscopo, pelo prof. Mirakoff (foto). Amanhã poderá ser você e o horóscopo ser inteirinho seu. O nôvo DC vai proporcionar às suas leitoras êsse privilégio, pois se as celebridades do mundo consultam os astros antes de qualquer empreendimento, evidentemente, também as leitoras do DC podem e devem consultá-los. Basta você, leitora, de zero a 100 anos, nos enviar uma fotografia, com nome, dia, mês, hora e local do seu nascimento e o prof. Mirakoff, a publicará juntamente com o estudo dos astros em relação a você. O único "preço" que você "pagará" será enviar no envelope um recorte do cabeçalho da coluna de Astrologia.

## Fala manso do desastre

**Em nota oficial a Estrada de Ferro Leopoldina atribuiu ao motorista (morto) do ônibus tôda a culpa do desastre ocorrido domingo com um dos seus trens. Diz a nota que o coletivo vinha em alta velocidade sem obedecer ao sinal convencional da passagem de nível, foi chocar de encontro à locomotiva-Diesel (80 toneladas) que vinha arrancando, pois estivera parada na estação, próxima 100 metros. A mansidão da Nota Oficial é total quando lamenta que dois passageiros do trem e oito que vinham no ônibus morreram, além de dezenas de feridos. Diz que o trem vinha em pouca velocidade, mas acentua que vinha arrancando, justamente quando está em plena fôrça. A verdade é que a Leopoldina vem agora juntar-se à Central do Brasil, numa série trágica de desastres que só poderá encontrar explicação na não menos funesta administração da Rêde Ferroviária Federal que acha pouco ser tão deficitária. — (Pág. 9).**

## Padroeiro fêz milagre

Isa Motta e Maurício Lacerda Filho descobriram uma das coisas mais importantes em matéria de disposição de verbas para empreendimentos públicos, a cargo de comissões. Diz respeito às cinqüenta toneladas de Santo, fora as flechas — que compõem a Estátua de São Sebastião (foto), no Rússel.

E que da quantia apurada para a construção sobraram mais de dez milhões de cruzeiros!

Isso dá uma idéia da meticulosidade da dupla que o nôvo DC incorpora hoje aos seus quadros. Muitas coisas interessantes e novas para muita gente que julga conhecer o Rio e o mundo de perto serão mostradas em linguagem simples e com a franqueza que merecem os leitores do tradicional e cada vez mais jovem DC. (Página 3)

# CHINA: THANT NÃO PODE DESEMBARCAR

## Rumôres de nôvo golpe agitam o Vietnã do Sul

**SAIGON, LONDRES (AP-DC) — As disputas pelo poder entre alguns oficiais do Alto Comando do Vietnã do Sul dão ao país o mesmo ambiente de tensões e de rumôres que precederam os demais golpes de Estado recentemente. Grande número de oficiais encontram-se desaparecidos e há rumôres de que estejam presos. Um ressurgimento das disputas entre os militares provocou no último fim-de-semana a destituição dos comandantes da Marinha e do Distrito Militar de Saigon.**

Tudo isso acontece no momento em que os Estados Unidos colocam mais fuzileiros da Marinha em Da Nang e Hue, e enequanto o primeiro-ministro Harold Wilson prepara-se para ir a Washington, para discutir com o presidente Lyndon Johnson sôbre a situação no Vietnã; e, em Montreal, o chanceler canadense, Paul Martim, manifesta preocupação diante da importância das Nações Unidas para resolver o problema do sudeste asiático.

### Os que caíram

O almirante Tan Cang foi derrubado por um grupo de jovens suboficiais, aparentemente apoiados pelos norte-americanos.

O general Pham Van Dong, comandante do distrito de Saigon é considerado pessoa de confiança de Washintgon.

Contra os dois foram lançadas acusações de corrupção. No sábado, porém, o comando militar dos Estados Unidos no Vietnã recebia a garantia de que os dois militares continuariam em seus postos e que prosseguiriam as investigações sôbre a conduta de Cang.

Mas no domingo os dois foram destituídos, juntamente com seus auxiliares. Cang e Dong possuem grandes inimigos no Conselho das Fôrças Armadas, e entre êles o comandante da Fôrça Aérea, general Nguyen Cao Ky e o general Nguyen Chanh Thi.

Fontes bem informadas disseram que o comando da Marinha foi dado ao general Nguyen Khang, que por sua vez manteve ontem uma reunião com um dos agentes de Thi, do coronel Phan Vieu, chefe de polícia.

Tudo parece indicar que até agora Khang esta trabalhando com Thi. Sabe-se, por outro lado, que vários outros altos chefes militares com tradição golpista encontram-se em inusitada atividade.

- Durante sua estada nos Estados Unidos, além de insistir com o govêrno de Washington sôbre reformas monetárias mundiais e sôbre o Vietnã o "premier" Wilson deverá conversar com o secretário-geral da ONU, U Thant, sôbre êsta última questão, talvez para propor uma intervenção no sudeste asiático.
- Tanques e peças de artilharia dos Estados Unidos foram desembarcados ontem em Da Nang. Uma fonte militar norte-americana informou que isso daria aos Estados Unidos uma de suas maiores concentrações de artilharia desde a Segunda Guerra Mundial. Para breve espera-se também a chegada de um outro batalhão de artilharia.
- Ao apresentar ontem sua preocupação pela impotência da ONU em tratar da questão vietnamita, o chanceler canadense Paul Martin disse que não se deveria permitir "que as Nações Unidas seguissem ao mesmo destino que a Liga das Nações."

**A China e o Vietnã do Norte continuaram ontem a rejeitar agressivamente as propostas de paz do presidente Johnson. O "Diário do Povo", de Pequim, afirmou que o secretário-geral da ONU, U Thant, não poderá pôr os pés em qualquer dos dois países se antes não obrigar os Estados Unidos à retirada de suas tropas do Vietnã do Sul e à suspensão de seus ataques contra o Vietnã do Norte.**

**O jornal oficial do Vietnã do Norte, "Nhan Dan", afirmou que "sòmente combatendo até o fim contra os Estados Unidos e confiando a si mesmos a construção de uma economia independente, os povos do sudeste asiático poderão realmente edificar uma vida digna. Essa é a resposta dêsses povos aos Estados Unidos."**

## *Truman: King não passa de um criador de caso*

**NOVA IORQUE (AP-DC) — O ex-presidente Harry Truman, de 81 anos de idade, classificou ontem o dirigente negro Martin Luther King como um "criador de casos", e afirmou que nenhum presidente norte-americano fêz mais pelos negros do que êle. Truman disse que a Ku-Klux-Klan é "um bando daninho", que "deveria ser banido pelas leis".**

Truman fêz essas decelarações durante seu habitual passeio matinal, recordando aos jornalistas que quando assumiu a presidência dos Estados Unidos "sèntiu que o mundo tinha subido sôbre sua cabeça. Quando um dos repórteres ponderou ao ex-presidente que King era Prêmio Nobel, o velho político prontamente respondeu: "Não fui eu quem o escolheu".

### Vietnã é grave

Repetiu também a afirmação, que fizera dias atrás, de que considerava que a marcha de direitos civis de Selma a Montgomery tinha sido "tôla" que "não conseguiu nada".

Truman manifestou grande preocupação pela situação no Vietnã do Sul, classificando-a de "muito grave".

## A GUERRA NO NORTE

*SAIGON — Esta fotografia, da Fôrça Aérea Americana, mostra o estado em que ficou a ponte da ferrovia Qui-Vinh, no Vietnã do Norte, 96 quilômetros a Noroeste da fronteira com o Vietnã do Sul, depois de ter sido bombardeada por aviões norte-americanos, sexta-feira passada. (AP)*

## Paulo VI inicia a Semana Santa com apêlo à paz

**CIDADE DO VATICANO (AP-DC) — Os pensamentos do Papa Paulo VI estavam voltados para as ameaças à paz no mundo, ao iniciar a Semana Santa, participando dos serviços religiosos solenes que culminarão, no próximo domingo, com a Páscoa da Ressurreição.**

O Sumo Pontífice benzeu domingo a Palma na capela Sistina, oficiou a missa de Ramos para milhares de fiéis na Basílica de São Pedro e dirigiu um discurso à multidão postada na praça, diante da janela de seu apartamento do Vaticano.

### Símbolos da paz

O Papa observou que a Palma e o ramo de oliveira são símbolos tradicionais de paz em todo o mundo. E acrescentou: "Novamente hoje a paz nos ocupa neste dia festivo e preocupa o mundo, que tem sempre grande necessidade dela e percebe que essa paz abençoada está tão ameaçada".

Os primeiros dias da Semana Santa serão de atividade normal para o Papa, que dará audiências privadas e especiais, fará consultas com seus assessôres, nomeará novos bispos e terá conversações com o clero e leigos. Quinta-feira Santa, dirá missa na Basílica de São João de Latrão e durante o serviço lavará os pés de doze meninos aleijados ou cegos. Na Sexta-feira Santa, tomará parte, durante o dia, nos serviços fúnebres da Basílica de Santa Maria e à noite seguirá o caminho de Cristo no Calvário. Sábado, à noite, fará um breve serviço religioso na Basílica de São Pedro e no Domingo de Páscoa celebrará a primeira missa na igreja de São Francisco, seguindo-se outra na Praça de São Pedro, após o que dirigirá sua mensagem pascoal "Urbi et Orbi".

## *Guerrilheiros ocupam aldeia na Venezuela*

**CARACAS, ROMA (AP — DC) — Nove guerrilheiros ocuparam, domingo, durante duas horas, uma aldeia a cêrca de 100 quilômetros ao sul de Coro, Estado de Falcon, retirando-se com a chegada de reforços policiais. Os guerrilheiros, que chegaram em dois veículos, a Pedra Grande, povoado de menos de mil habitantes, desarmaram a polícia e obrigaram os comerciantes a fornecer-lhes alimentos.**

Informou-se, extra-oficialmente, em Caracas que vários comerciantes da cidade foram detidos devido às investigações realizadas pelo govêrno para frustrar preparativos que os jornais chamam de «tentativa de golpe de Estado».

### Complô

O ministro do Interior, Gonzalo Barrios, recusou dar detalhes do que deverá dizer ao Congresso hoje, sôbre o suposto complô militar direitista-comunista para derrubar o govêrno e matar o presidente Raul Leoni.

Entre os mais de 30 detidos por possíveis ligações com o complô encontram-se três mensageiros do Partido Comunista Italiano surpreendidos com 330 mil dólares. Outro dos detidos é Eduardo Emiro Cassilla, que era comandante da polícia de Maracaibo durante a ditadura de Marcos Perez Jimenez.

### Mentira

Por sua vez, o PCI classificou de "mentira da grossa" as acusações de que os mensageiros presos pela polícia em Caracas levavam auxílio dos comunistas italianos aos guerrilheiros venezuelanos.

**ASSISTÊNCIA AOS LAZAROS**

O Hospital dos Lazaros (Rua Frei Antônio) instituição de iniciativa privada sita na Praça Mário Nazaré nº 52 São Cristóvão telefone: 28-0045 aceita qualquer auxílio ou donativo para assistência aos enfermos hansenianos ali internados. Dirigir-se no local à Irmã Superiora

## Tornados devastam cinco Estados: EUA

CHICAGO (AP-DC) — Mais de 200 pessoas morreram e centenas ficaram feridas no fim da semana em conseqüência de violentos tornados que assolaram os Estado de Indiana (117 mortos), Ohio (54), Michigan (42), Illinois (7) e Wisconsin (3). O Serviço de Meteorologia de Chicago classificou os tornados como os mais fortes ocorridos nos Estados Unidos desde 1953.

Os tornados atingiram domingo a zona oriental de Iowa, ainda com pouca intensidade. Ao anoitecer do mesmo dia, avançaram com violência através de Illinois, Wisconsin, Indiana, Michigan e Ohio. A tragédia ocorreu poucas horas depois de o presidente Lyndon Johnson ter declarado 39 condados de Minnesota como zone de emergêência, devidos às piores inundações que se tem notícia naquele Estado. Calcula-se que em Minésota 20 mil pessoas abandonaram suas casas antes que fôssem tragadas pelas águas dos rios.

### Mississipi vai subir

As autoridades de Indiana acreditam que o número de vítimas ali chegue a 150. Até agora já foram encontradas 117 pessoas mortas, estando inúmeras desaparecidas. Os feridos são muito numerosos. No condado de Dunlap, houve 19 mortos e 91 feridos; no de Líbano, 11 mortos e uma centena de feridos. No condado de Kokomo, houve 10 mortos, e em Russiaville "tôda a cidade foi arrasada", havendo pelo menos 300 feridos.

Em Iowa, mais de 35 mil pessoas ficaram sem energia elétrica, mas os tornados não causaram vítimas. Espera-se que o Rio Mississipi suba ao dôbro do nível normal de suas águas, provocando inundações em muitos lugares.

Em Michigan, 42 pessoas morreram e os prejuízos são grandes.

Em Ohio, pelo menos 54 pessoas morreram, sendo que o maior número de mortes ocorreu em Toledo, onde um ônibus cheio de passageiros foi arrastado pela fúria do vento, matando oito pessoas.

Além do ônibus, o vento levantou também quatro caminhões, lançando-os contra as casas nas proximidades.

A tormenta que precedeu aos tornados varreu o Estado de Ohio a 60 quilômetros horários.

Um homem morreu quando o automóvel em que viajava foi erguido para o ar e atirado para a beira da estrada. Uma testemunha ocular revelou depois que um tornado destruiu uma garage, "como se se tratasse de um bombardeio".

### O que é um tornado?

Outro tornado descarrilou 53 vagões de um trem ao sul de Lima, em Ohio.

É uma coluna de ar em violento movimento de rotação, com o formato de uma pirâmide invertida, caracterizando-se ainda pelo ruído aterrador que provoca.

Nos Estados Unidos, o tornado tem sido sempre a mais devastadora de tôdas as tormentas com ventos em rotação que ultrapassam 320 quilômetros horários.

A velocidade oscila de uns poucos metros até 480 quilômetros horários. A distância média é de uns 22 quilômetros. O diâmetro pode ser de cêrca de três metros, mas também pode alcançar em certas ocasiões, 1.600 metros.

Nos Estados Unidos os tornados costumam aparecer com mais freqüência na primavera e o saldo médio anual de suas vítimas tem sido, nos últimos 48 anos de 197.

O tornado que causou maior número de vítimas ocorreu a 18 de março de 1952, em Missouri, Illinois e Indiana, causando 689 mortes.



# Rádio Sociedade Anônima Mayrink Veiga

RELATÓRIO DA DIRETORIA

Senhores Acionistas:

Em cumprimento a disposições legais e preceitos estatutários, vimos, a exemplo dos anos anteriores, submeter à apreciação de V. Sas., o nosso Balanço Geral e a Demonstração de Lucros e Perdas, compreendendo os doze meses do exercício de 1964, e ainda o Parecer do Conselho Fiscal. Como de costume, a Diretoria comunica acharem-se à disposição dos senhores acionistas todos os livros e documentos referentes às operações e lançamentos da Emprêsa. Concluindo, a Diretoria deseja deixar patente os seus agradecimentos a todos quantos colaboraram para o bom êxito do desempenho de suas funções e responsabilidades, durante o exercício que ora se finda.

Rio de Janeiro, 31 de dezembro de 1964

MIGUEL LEUZZI JUNIOR — Diretor-Presidente | JOSÉ ANGELO LEUZZI — Diretor-Vice-Presidente

BALANÇO GERAL EM 31 DE DEZEMBRO DE 1964

| ATIVO | | |
|---|---|---|
| IMOBILIZADO | | |
| Imóveis | 21.888.891,80 | |
| Transmissores | 12.116.691,70 | |
| Instalações | 2.709.035,10 | |
| Móveis e Utensílios | 12.592.844,90 | |
| Discoteca | 1.127.926,80 | |
| Equipamentos Técnicos | 4.214.882,00 | |
| Depósitos e Cauções | 320,00 | |
| Ações e Valôres | 8.509.000,00 | |
| Bens — Conta Reavaliação | 643.763.004,50 | 706.922.596,80 |
| REALIZAVEL | | |
| Anunciantes | 79.265.272,30 | |
| Anunciantes em Permuta | 476.569,60 | |
| Contas Correntes | 2.144.970,00 | |
| Títulos a Receber | 18.568.123,50 | |
| Devedores Diversos | 39.500,00 | |
| Contas a Receber | 1.015.200,00 | 101.509.635,90 |
| DISPONIVEL | | |
| Caixa | 19.484.781,00 | |
| Bancos — Contas Correntes | 572.107,60 | 20.056.888,60 |
| PENDENTES | | |
| Lucros e Perdas | 112.247.867,70 | 112.247.867,70 |
| COMPENSAÇÃO | | |
| Ações Caucionadas | 60.000,00 | |
| Bancos — Conta Cobrança | 3.135.923,50 | |
| Cobrança de Faturas | 9.481.915,00 | 12.677.838,50 |
| TOTAL DO ATIVO Cr$ | | 953.414.827,50 |

| PASSIVO | | |
|---|---|---|
| NÃO EXIGÍVEL | | |
| Capital | 650.000.000,00 | |
| Fundo de Reserva Legal | 917.654,50 | |
| Fundo de Depreciações | 10.956.833,50 | |
| Fundo de Indenizações Trabalhistas | 3.023.814,30 | |
| Fundo de Correção Monetária | 3.763.004,50 | 668.661.306,80 |
| EXIGÍVEL | | |
| Contas a Pagar | 89.334.171,80 | |
| Contas Correntes | 58.707.630,10 | |
| Obrigações Diversas | 27.352.480,40 | |
| Duplicatas a Pagar | 2.053.895,30 | |
| Títulos a Pagar | 68.430.000,00 | |
| Títulos Descontados | 12.205.000,00 | |
| Credores Diversos | 13.048.786,20 | |
| Publicidade a Realizar | 943.718,40 | 272.075.682,20 |
| COMPENSAÇÃO | | |
| Caução da Diretoria | 60.000,00 | |
| Títulos em Cobrança | 3.135.923,50 | |
| Faturas em Cobrança | 9.481.915,00 | 12.677.838,50 |
| TOTAL DO PASSIVO Cr$ | | 953.414.827,50 |

Rio de Janeiro, 31 de dezembro de 1964

MIGUEL LEUZZI JUNIOR, Diretor-Presidente | JOSÉ ANGELO LEUZZI, Diretor-Vice-Presidente | PAULO HERMENEGILDO DE JESUS, Téc. Cont. CRC. 16.362 — GB

DEMONSTRAÇÃO DA CONTA DE LUCROS E PERDAS

| DÉBITO | | |
|---|---|---|
| Despesas de Administração | 104.592.390,80 | |
| Despesas do Departamento Artístico | 171.696.277,20 | |
| Despesas do Departamento Comercial | 117.877.369,00 | |
| Despesas do Departamento Técnico | 55.145.843,40 | |
| Despesas do Departamento Jornalístico | 29.431.762,10 | |
| Despesas do Departamento Esportivo | 40.402.792,50 | 519.146.435,00 |
| Saldo do Exercício Anterior | | 35.012.413,40 |
| TOTAL Cr$ | | 554.158.848,40 |

| CRÉDITO | | |
|---|---|---|
| Receita de Publicidade Ordinária | 432.742.664,20 | |
| Receitas Diversas | 9.168.316,50 | 441.910.980,70 |
| Saldo Para o Exercício de 1965 | | 112.247.867,70 |
| TOTAL Cr$ | | 554.158.848,40 |

Rio de Janeiro, 31 de dezembro de 1964

MIGUEL LEUZZI JUNIOR, Diretor-Presidente | JOSÉ ANGELO LEUZZI, Diretor-Vice-Presidente | PAULO HERMENEGILDO DE JESUS, Téc. Cont. CRC. 16.362 — GB

PARECER DO CONSELHO FISCAL

Os abaixo assinados, membros do Conselho Fiscal da Rádio S. A. Mayrink Veiga, tendo examinado todos os livros e documentos relativos aos lançamentos constantes do Balanço Geral e Demonstração da Conta de Lucros e Perdas do exercício de 1964, são de parecer que os mesmos devem ser aprovados pela próxima Assembléia Geral Ordinária, por terem encontrado tudo em perfeita ordem. — Rio de Janeiro, 31 de dezembro de 1964.

(a) ENRICO FRANCESCO CIRILLI (a) NEWTON PENTAGNA DE SALLES TORRES HOMEM APPARECIDO VALESTRO

Isa Motta e Maurício Lacerda Filho apresentam:

# Ponto-contraponto

**O tabelião Hugo Ramos fêz uma viagem-relâmpago ao Uruguai, com o propósito de obter o apoio de Jango e Brizola, dentro do PTB, para a candidatura do Sr. Negrão de Lima ao govêrno da Guanabara. Por sua vez, o Sr. Negrão de Lima desenvolve intensa atividade política, trabalhando em causa própria; mantém conversações diárias com elementos-chave do PTB, particularmente com a Sra. Yara Vargas. No entanto, o PTB tenderia para um candidato seu. Não lhe agrada muito retomar a antiga ligação com o PSD.**

*E a UDN sempre que procura uma solução encontra um nôvo candidato.*

O sr. Silva Gordo deixou recentemente o Banco Comércio e Indústria de São Paulo, grupo Quartim Barbosa, e correm rumôres de que já adquiriu o contrôle de um grande banco.

*Nos próximos dias será inaugurada na Praça do Rússel a imagem de S. Sebastião — cinqüenta toneladas de Santo, fora as flechas. Da quantia apurada para a sua construção sobraram mais de dez milhões de cruzeiros que serão distribuídos da seguinte maneira: uma parte para as obras da nova Catedral e outra para a Igreja N. S. do Rosário de São Benedito.*

O próximo livro da coleção "Reinos da Humanidade" será exclusivamente sôbre a obra de Di Cavalcânti. Esta coleção é organizada por uma casa editôra italiana e publicada em diversas línguas.

*O sr. Ernâni do Amaral Peixoto foi visto sábado em Copacabana com um ar bastante sucumbido. Êle sabe que está na alça de mira do presidente Castelo Branco, que deseja sua eliminação definitiva do panorama político nacional.*

A Aldeia, em Arcozelo, que êste incorrigível empresário de impossíveis Pascoal Carlos Magno conseguiu realizar, será inaugurada no dia primeiro de maio, se não chover.

*As jóias do célebre joalheiro Boucheron caíram de moda em Paris, mas êste continua em cartaz graças à excelente qualidade de suas pedras preciosas e graças também ao Xá da Pérsia de quem é fornecedor. Lembram-se do vestido de noiva da ex-imperatriz Soraya? Era todo cravejado de pedrarias tão pesado que a infeliz Soraya caminhava com a mesma lentidão e dificuldade com que desfilam habitualmente na passarela do Municipal a nossa tão conhecida Marguerite Ventre e as demais premiadas.*

O dr. Leoberto de Castro Ferreira, Léo para os amigos, diretor do Departamento de Turismo, é também compositor, autor de uma valsa dedicada à memória de sua mãe, D. Nonoca, que era irmã do sr. Peixoto de Castro.

*Sandra — conselho de amigos e admiradores — vamos com calma. Menos promessas e mais casas. Mais vale um barraco no chão do que duas casas voando.*

O Brasil exporta arcos de violino para a Suíça e exportará cabos de vassoura para os E.U.A. Parece piada mas é verdade.

*Certa senhora de nossa sociedade, considerada muito elegante, causou recentemente confusão em Paris. Pensavam os franceses tratar-se de um "travesti". Vejam só no que dá o uso e abuso de penduricalhos, perucas extravagantes e maquilagem de palco às duas horas da tarde. Em Paris, mulher muito enfeitada é homem disfarçado.*

Fidélis do Amaral, filho do deputado Amaral Neto, descobriu repentinamente sua vocação para a pintura. Os donos da Galeria Chelsea de São Paulo ficaram entusiasmados com os quadros de Fidelizinho. Carregaram-nos todos para uma exposição na referida Galeria, Rua Aurora. O jovem pintor tem vinte e um anos, gosta de trabalhar ouvindo Bach.

*A famosa sêca nordestina está viajando. Atualmente se encontra no Rio Grande do Sul fazendo das suas, isto é, misérias. A safra de arroz está pràticamente inutilizada, o gado sendo abatido às pressas, tão magro que sua carne só serve para conservas e a Lagoa Mirim não recebendo água doce dos rios, está ficando salgada.*

O coronel Fontenelle orgulha-se das inovações que introduziu no Serviço de Trânsito. Compara-as com as que já existem nas grandes capitais do mundo. Não nos consta porém que a Avenida dos Champs Elysées em Paris, a Quinta Avenida em N.I. bem como a Via Veneto em Roma tenham sido transformadas numa vasta garagem como a nossa Presidente Vargas.

*O escritor Marques Rebello terminará êste mês o terceiro volume da série "O espelho partido". O título do livro é um achado: "A guerra está dentro de nós". Rebello será homenageado pelos seus amigos com um jantar na churrascaria Recreio, no próximo dia 23. O motivo é óbvio: sua recente eleição para a Academia.*

Vinicius de Moraes encontrou há poucos dias um velho conhecido que, mesmo antes de cumprimentá-lo, implicou com a barriga do poeta. Vinicius, como sempre, teve uma saída brilhante: meu amigo, isto não é barriga, é calo de violão.

*O casal César Tedim já começou a reforma de sua nova residência em Sta. Teresa, com piscina e tudo. A sra. Tedim, a linda Tônia Carrero, pretende receber os amigos às segundas-feiras, o único dia livre na vida de uma atriz.*

**Um grupo folclórico brasileiro, composto de seis elementos, excursionava pela Europa e foi parar em Helsinki, capital da Finlândia. Lá, um de seus componentes adoeceu. As representações foram interrompidas, criando embaraços financeiros para todos. O diplomata Arruda Câmara solucionou o problema de um modo prático, eficiente e original. Empregou todo o mundo na embaixada. O embaixador Vicente Gatti, ao tomar conhecimento dêsse gesto tão simpático, aprovou-o plenamente. Assim, estamos com a nossa embaixada em Helsinki inteiramente nacionalizada. Copeiro, mordomo, cozinheira e ajudantes, tudo brasileiro.**


**RÊDE FERROVIÁRIA FEDERAL S/A.**

**(Estrada de Ferro Central do Brasil)**

COLETA DE PREÇOS Nº 6 SVM/65

O Departamento de Material receberá propostas em 3 (três) vias, devidamente dactilografadas, às 16,00 (dezesseis) horas do dia 23 (vinte e três) de abril de 1965, para a venda de 1.500.000 (hum milhão e quinhentos mil) quilos de sucata de cepos (sapatas de freio) de ferro fundido. Maiores detalhes e informações no Serviço de Vendas — Edifício da Estação D. Pedro II — 7º (sétimo) andar — sala 715. Há preço mínimo para cotação e depósito de uma caução no valor de Cr$ 1.000.000 (hum milhão de cruzeiros).

Rio de Janeiro, GB, 8 de abril de 1965


## UM CORPO QUE CAI

*BOSTON — O policial James Donovan estende os braços para reduzir a queda da jovem negra Latanya Bailey, de dezoito anos de idade, que se lançou da janela do terceiro andar de um edifício incendiado ontem pela manhã em Boston. Tanto a jovem como o policial não sofreram nenhum ferimento. (Radiofoto AP)*

## Lacerda: Latifúndio não entrava Brasil

LISBOA — O governador Carlos Lacerda, que se encontra nesta capital desde domingo, para uns dias de repouso antes de lançar-se na batalha eleitoral para a Presidência do Brasil, fêz ontem ásperos comentários a certos aspectos da política de seu país. Anunciou que, durante um ano, fará "conferências por todo o Brasil, o mais próximo possível de minha gente, vivendo com meu povo sua vida".

Acrescentou que a reforma agrária "que tanto nos preocupava é problema resolvido, pois é questão do repovoamento das diversas zonas desérticas". Adiante declarou: "Não há no Brasil problemas de latifúndio, mas sim de minifúndio".

### Tristão

Inquirido sôbre o manifesto liderado por Tristão de Ataíde, disse o sr. Carlos Lacerda que êle podia ser um intelectual com interêsse para muita gente, «mas é certamente um mau político, que até em 1935 escreveu um manifesto convidando a juventude brasileira a aderir ao fascismo». Sôbre a posição do banqueiro Antônio Almeida Braga, que o acompanhou a Portugal, disse o governador carioca que «êle é também meu secretário, mas só para esta viagem». Negou que Braga tivesse vindo com êle para estabelecer contatos com os meios financeiros e bancários portuguêses.

### Responsabilidade

«O Brasil está seguindo o caminho do aperfeiçoamento do processo democrático, um caminho que traz ao indivíduo mais responsabilidade mas sem prejuízo da sua liberdade», disse o sr. Carlos Lacerda em uma conversa com jornalistas ontem. «No Brasil não se aplicam os conceitos de esquerda e direita isso é para futebol. Antes de ser um putsch militar, a revolução brasileira foi um movimento cívico com manifestações de mulheres na rua», retorquiu o governador carioca à observação de que a Revolução não deixava de ser um golpe militar.

«Não é só o comunismo — acrescentou — que é o inimigo do Brasil. Penso que não devemos cair no êrro de ver o comunismo em tôda a parte. O grande perigo para a democracia brasileira está nos seus amigos e não nos seus inimigos».

Referindo-se às eleições presidenciais, afirmou: «Penso ser presidente. Do contrário, não seria candidato. Quanto a outros candidatos espero que surjam, mas sem possibilidades».

## Gás lacrimogêneo esvazia faculdade

Agentes do DOPS e dois choques da Polícia Militar obrigaram, ontem, os estudantes a abandonar a Faculdade Nacional de Direito, atirando bombas de gás lacrimogêneo após darem um ultimato para que o prédio fôsse evacuado em dois minutos.

A ação policial foi solicitada pelo reitor Pedro Calmon e o professor Hélio Gomes, diretor da FND, que temiam manifestações estudantis em represália à decisão do Conselho Universitário de dissolver a diretoria do Centro Acadêmico Cândido de Oliveira, suspendendo seus componentes por 60 dias e aplicando-lhes a pena de elegibilidade nas futuras eleições acadêmicas.

### Enquadramento

O Conselho Universitário recomendou ao professor Hélio Gomes a convocação de novas eleições para o CACO e o enquadramento do órgão estudantil na lei Suplici, que proíbe qualquer manifestação de natureza política por parte dos estudantes.

O conhecimento da decisão provocou grande exaltação entre os estudantes, tendo o reitor Pedro Calmon e o professor Hélio Gomes solicitado a presença da polícia para reprimir qualquer manifestação. Agentes da polícia política e dois choques da PM cercaram o prédio e, através de um megafone, foi dado um ultimato para que todos o abandonassem em dois minutos dizendo que "tendo em vista que os estudantes se esqueceram dos estudos para se dedicar à manifestações proibidas, vamos acabar com a baderna".

### Bombardeio

Findo o prazo, iniciou-se o bombardeio, enquanto os estudantes vaiavam a polícia. Mesmo os funcionários e um professor — Teófilo de Vasconcelos — que se encontravam no restaurante, tiveram de se retirar. Um dos estudantes, Osvaldo Delézio foi prêso enquanto dois outros, Juvêncio Rodrigues Ribeiro e Carlos Augusto Garcia, sofreram ferimentos de estilhaços e tiveram de ser atendidos no Hospital Souza Aguiar.

Os estudantes da FND dirigiram-se, então para a União Metropolitana dos Estudantes, onde se reuniram com representantes de outras faculdades para protestar contra os incidentes.

O professor Hélio Gomes deliberou fechar a Faculdade até a próxima semana. O ministro interino da Educação sr Moniz de Aragão estêve na Faculdade onde se inteirou dos acontecimentos pelo reitor Pedro Calmon.

## *Pomba vai entrar na pílula*

LONDRES (AP-DC) — O vereador Matthew Larmour afirmou ontem que só pílulas anticoncepcionais poderão deter o desmesurado crescimento da população de pombos da Grã-Bretanha.

"Ninguém poderá reclamar contra o uso de pílulas pelas pombas, nem mesmo elas" — argumentou o vereador, representante do povoado pesqueiro de Grimsby.

Um porta voz da Sociedade de Proteção aos Animais declarou que êsse poderia ser um bom meio de resolver o problema, mas que seria impossível dar a cada pomba uma pílula; para contornar a dificuldade sugeriu que as pílulas sejam misturadas ao alimento das aves.

# Castelo conclui a Reforma Eleitoral

BRASÍLIA — Depois de uma reunião com o presidente da República, que durou cêrca de três horas, os srs. ministro Milton Campos, desembargador Colombo de Souza, do Superior Tribunal Eleitoral e deputado Clodomir Milet debateram problemas relativos aos projetos de Estatutos dos Partidos e do Código Eleitoral.

O desembargador Colombo de Souza, à saída da reunião afirmou que "o presidente está interessadíssimo em remeter ao Congresso, até o dia 21, os projetos de Estatutos dos Partidos e do Código Eleitoral.

### Revisão

— Para êste fim, disse o sr. Colombo de Souza, estamos revendo os anteprojetos remetidos pelos Tribunais Eleitorais, juntamente com as contribuições e objeções que foram feitas neste sentido, quer pelos partidos, quer pela imprensa.

Pelo que verificamos até agora, de uma maneira geral, as objeções não atingiram o âmago dos anteprojetos. Limita-se a questões de detalhes pela experiência e vivência do problema, inclusive quanto à repercussão da recente emenda constitucional visando à coincidência de mandatos.

Perguntado sôbre se havia sido focalizado o problema da fraude eleitoral, respondeu que, realmente, o nôvo Código objetiva evitar fraudes, para que se tenha autenticidade eleitoral e, em conseqüência, as eleições representem, verdadeiramente, a vontade popular.

### Nova reunião hoje

Adiantou o desembargador Colombo de Souza que a nova reunião será realizada hoje, às 16 horas, no Palácio do Planalto, com a presença de outras pessoas ligadas ao problema. Essa reunião será precedida de um encontro, sem a presença do presidente Castelo Branco, no gabinete do ministro da Justiça, às 9 horas.

### Inelegibilidades

Disse o sr. Colombo de Souza que, quanto às inelegibilidades, estudou-se a matéria, tendo como base a proposta do Tribunal Superior Eleitoral no sentido de que se revigore o artigo 27, da Constituição de 1891, segundo o qual as inelegibilidades fôssem reguladas por lei ordinária, a fim de dar ênfase à repressão de prováveis influências dos podêres econômico e administrativo.

Concluindo, disse que, além da reforma constitucional, já aprovada com relação ao mandato de governadores, a reforma política deverá incluir ainda duas outras emendas constitucionais: uma delas, deve referir-se às incompatibilidades e a outra, à possibilidade dos juízes eleitorais faltosos serem processados pelos próprios Tribunais Regionais Eleitorais.

## *DC-02*

- Em telegrama-circular dirigido aos chefes de repartições federais, o sr. Luiz Viana Filho comunicou, de ordem do presidente da República, que será facultativo o ponto nos dias 15 e 16 do corrente, por motivo das solenidades da Semana Santa.
- LISBOA — O comandante do navio-escola brasileiro "Custódio de Melo", capitão Gaspar de Oliveira, fêz ontem visitas protocolares às autoridades navais portuguêsas e à embaixada brasileira nesta capital. O navio chegou anteontem, com 164 guardas-marinha, 33 oficiais e 326 suboficiais, sargentos e marinheiros.
- GLENVILLE, Illinois — Realizou-se, ontem, sem aparato, o sepultamento da atriz Linda Darrell, de 43 anos de idade, falecida no sábado passado em conseqüência de graves queimaduras.
- O Itamarati informou que sòmente na próxima quinta-feira, às 8 horas da manhã, chegará ao Rio o casal Vasco Leitão da Cunha. A VARIG, entretanto, comunicara, no domingo, aos diplomatas Carlos Lôbo e Milton Faria, que a chegada está prevista para amanhã, segundo telex recebido pela emprêsa de Miami.

  Informações obtidas pela reportagem do DC dão conta de que o retôrno do chanceler e sua espôsa foi adiado, pelo fato de que o dr. Magalhães Gomes, médico-assistente de d. Nininha, participou de um congresso de cardiologia em Boston e não pôde chegar a Miami, em tempo de tomar o avião que os deveria trazer no domingo. Embora esteja passando bem, d. Nininha não quis viajar sem a companhia de seu médico-assistente.
- FRANKFORT, Alemanha — Elizabeth Taylor e Richard Burton viajarão para a Holanda, na próxima semana, para filmar novas cenas de "A espiã que veio do frio", em que Burton desempenha o papel principal.
- O sr. Alberto Abisamara, presidente da UNE declarou que a entidade está procedendo o levantamento de todos os estudantes que ainda se encontram presos por motivos políticos para enviar a relação ao Ministério da Justiça, solicitando a libertação.
- "Nossa política externa não regrediu, apenas foram eliminados alguns excessos cometidos em dois anos e que deixaram o Brasil em má situação perante o mundo", declarou ontem o embaixador Sette Câmara, ao embarcar para Nova Iorque.
- Os escritórios da Panair em Madri e os quatro funcionários brasileiros que lá funcionam já foram transferidos para a VARIG, informou o sr. José Melo Júnior, que representava a Panair na Espanha e ontem regressou ao nosso país.

## Quase certa a vinda do Papa ao Brasil

O Papa Paulo VI poderá vir brevemente ao Brasil, segundo revelou ontem, D. Hélder Câmara, arcebispo de Recife e Olinda, ao regressar de Roma — via Paris — onde participou de mais uma reunião preparatória do Concílio Ecumênico. «Não posso dar certeza — explicou D. Hélder — mas há possibilidade e probabilidade. O Santo Padre pretende sair em peregrinação pelo mundo dentro de pouco tempo e, nesta peregrinação, é provável que êle venha ao Brasil».

Acrescentou D. Hélder que o Papa «conhece muito bem os problemas brasileiros e se interessa profundamente em saber até que ponto estamos conseguindo romper a barreira do subdesenvolvimento», acrescentando: «O Santo Padre sabe que se o Brasil conseguir romper essa barreira, vai constituir, para os dois terços da humanidade que integram o terceiro mundo subdesenvolvido, uma grande esperança e um estímulo fortíssimo para que todos êles também consigam libertar-se da fome e da miséria em que vivem».

A respeito da reunião de que participou em Roma, D. Hélder declarou que «procura-se chegar à uma aproximação cada vez maior com tôdas as religiões, sejam elas quais fôrem, e, inclusive, nos aproximarmos também dos que não tem fé, já que, antes de combatê-los, devemos nos perguntar, como cristãos, até que ponto não temos responsabilidade pelo ateísmo de tantos».

«Esta — frisou — deve ser a atitude a ser tomada pela Igreja em face do problema dos ateus. Combatê-los é uma posição que não leva a nada e não soluciona problema nenhum».

## Prefeito de Mossoró: Nordeste tem futuro

O prefeito de Mossoró (RGN) sr. Raimundo Soares, dando início a sua campanha eleitoral, com vistas a governança do Estado, realizou ontem no Centro Riograndense uma palestra, no qual abordou problemas de seu Estado e do Nordeste em geral.

A palestra que versou, principalmente sôbre problemas econômicos e sociais, contou com a presença de tradicionais figuras do Rio Grande do Norte assim como figuras de proa da colônia radicada na Guanabara.

A palestra teve por objeto os problemas e as perspectivas do nordeste, tendo o prefeito declarado que coube à SUDENE promover verdadeira revolução de progresso na região, modificando a mentalidade e estimulando a produção.

«Muito embora todos saibam que pertenço a oposição no meu Estado — disse — não posso deixar de reconhecer que o govêrno do sr. Aluísio Alves funciona. Energia, educação, e outros setores da administração estão recebendo um planejamento que colocará o Estado em condições de enfrentar os mais sérios problemas. «Acentuou ainda que a melhoria do pensamento do povo, fêz com que os políticos locais deixassem de lado, aquele tipo de campanha, que tanto mal fêz à sua região.

Finalizou dizendo que pretende seguir a política de governar administrando e aceitou debates com todos os presentes. Entre os presentes os prof. Ferreira de Souza Presidente do Instituto do Sal, general Humberto Peregrino, ex-deputado e jornalista Deoclécio Dantas, ministro Romildo Gurgel, deputado Xavier Fernandes, o secretário de Segurança do RGN sr. Ulisses Cavalcânti, sr. Mota Neto.

## BARRAGEM TEM NOME DE TERZAGHI

**— O Grupo Light prestou, no último dia 10, em Piraí, justa e significativa homenagem ao fundador da Mecânica dos Solos, ao inaugurar a placa que dá o nome do Prof. Karl Terzaghi à antiga barragem do Vigário, obra cujo projeto foi de autoria daquele grande vulto da engenharia moderna. Compareceram à solenidade, prestigiando-a, autoridades daquele município fluminense e vários engenheiros do Rio e de São Paulo, pertencentes à Associação Brasileira de Mecânica dos Solos. No flagrante acima parte da assistência que compareceu àquela solenidade.**

## James processa jornalista

O deputado Vitorino James através de seus advogados Milton Salles e Fioravanti Ferreira, apresentou queixa-crime ao juiz de Direito da 6.ª Vara Criminal contra o jornalista Hélio Fernandes, pela publicação de uma notícia considerada caluniosa no dia 6 do corrente.

Descrevendo sôbre os problemas da Assembléia Legislativa para efetuar o pagamento dos funcionários no último panamá, o jornalista em certo trecho da notícia diz: "Sabe-se, por exemplo, que o bicheiro Lídio de Oliveira comprou de Vitorino James por 14 milhões nomeações para seus dois filhos. O intermediário foi um sobrinho do Vitorino. O comprador do cargo diz isso abertamente".

O sr. Vitorino James apresenta como suas testemunhas os srs. Lídio de Oliveira ou Ilídio de Oliveira; Walter Silva de Oliveira, Milton da Silva Oliveira, Bartlet James Neto e os deputados Gama Lima e Antônio Luvizaro. Este último, sexta-feira passada, fêz um discurso na tribuna da Assembléia Legislativa defendendo as nomeações para cargos públicos feitas através dos "pistolões".

O que acha você...

## Da abolição do delito de adultério?

Com a apresentação do projeto de autoria do deputado Nélson Carneiro que visa abolir o delito de adultério da legislação brasileira, parece que uma nova formulação para determinados casos de separação de casais legalmente constituídos está a caminho para consôlo de uns e desespêro de outros. É que o flagrante de adultério servia como luva a marido ou mulher, principalmente aquele para implicações de escândalos ou para retôrço de peças processuais. Sem estarmos particularmente informados quanto às intenções do conhecido homem público, sabemos e quase todos sabem, ser Nélson Carneiro um dos mais identificados defensores da legalização moral e total dos casais que por circunstâncias diversas buscam na separação a única saída com foros de decência para a vida em sociedade. Quem mais depende dessas medidas complementares é sem dúvida, a mulher, que na ausência de um divórcio, tantas vêzes tentado justamente por êsse deputado, sofrem humilhações as mais terríveis e grotescas. Por isso, e porque o nôvo DIARIO CARIOCA tem o lema: primeiro a mulher, a respeito do assunto se pronunciaram uma senhora da sociedade, uma escritora e uma ex-"Miss" Brasil.

- *D. Heló Amado, que se destaca por seus dotes de beleza e por sua elegância, acha que o projeto é bom, por eliminar uma situação vexatória para a mulher. Disse que, evidentemente êste deve ser um recurso sòmente usado por determinada situação de modo que a própria situação seja o único meio de defender os seus direitos. Mas admitiu que "a extinção do delito é a melhor solução".*

- *A escritora Marília São Paulo Pena e Costa tem uma maneira tôda sua para ordenar o problema. Diz que, em princípio, é contra o projeto, pois "êle visa legalizar as culpas e os erros". Acrescenta que a mulher perderia as garantias que possa ter no casamento, com a prova do adultério do marido.*

- *A sra. Vera Ribeiro Secco, ex-"Miss" Brasil e também uma das mulheres elegantes de nossa sociedade, disse não ser contra o delito de adultério mas sòmente contra o flagrante "principalmente quando é realizado contra a mulher, pois torna-a humilhada e, se pensarmos nos filhos, existe o pior mal, pois atinge-se a quem nada teve com a situação".*

# Eleições, mas livres

Têm sido insistentes demais para que não correspondam a alguma articulação muito séria as notícias sôbre um rol de novas incompatibilidades que pesariam sôbre os candidatos às próximas eleições. Fala-se, principalmente, em duas: não poderiam concorrer os que tivessem ocupado cargos de confiança no govêrno passado e os que estivessem envolvidos em inquéritos policiais-militares. Além, é claro, daqueles que foram privados de seus direitos políticos por decisão do Comando Supremo da Revolução ou do presidente da República, com base no Ato Institucional.

Ter ocupado função de confiança no govêrno deposto é coisa que muita gente de bem, muito revolucionário da primeira hora não pôde deixar de fazer. O êxito da revolução no plano militar deve-se em grande parte a homens como o Marechal Castelo Branco, então chefe do Estado-Maior do Exército; como o Marechal Peri Beviiacqua, então chefe do Estado-Maior das Fôrças Armadas; e como o Marechal Nélson de Melo, ministro da Guerra do primeiro gabinete parlamentarista. Ainda que essa incompatibilidade se restringisse aos ministros do govêrno deposto, alcançaria homens como o próprio Marechal Nélson de Melo, que sempre foi uma figura exemplar e inatacável de soldado e cidadão.

A outra incompatibilidade é ainda mais traiçoeira. Estar ou ter estado envolvido em IPM é fórmula muito vaga. Nem todos os envolvidos são indiciados e nem todos os indiciados são condenados. Quando se tratava de atos revolucionários, não havia margem para a indagação de culpa e para a presunção de inocência — e por isso não se cogita de reabilitar os cassados.

Mas, agora, quando decide convocar eleições para êste ano, o govêrno, ou seja, a revolução no poder, entende que há condições de normalidade suficientes para a realização da campanha eleitoral. Não era essa, ao ser tomada a decisão, a opinião do DIARIO CARIOCA, que ponderou várias vêzes a conveniência de adiar o pleito. O govêrno não entendeu assim, ocorrendo, em conseqüência, uma estranha situação: os tribunais funcionam, concedem habeas-corpus contra encarregados de IPMs e até absolvem acusados de crimes contra a segurança nacional; de que maneira, então, e com que margem de segurança declarar inelegíveis os envolvidos em inquéritos?

Enquanto se articula êsse tipo de restrições, que operariam de direito, grupos extremados, como a LIDER ("Liga Democrática Radical") ameaçam impedir de fato, até mesmo apelando para a violência, o livre debate eleitoral. Isso não tem cabimento e o govêrno não pode permitir que a campanha política se inicie e desenvolva sob tal risco, tanto mais quando se sabe que a LIDER pretende falar em nome de civis revolucionários e de grupos militares de grande influência nas Fôrças Armadas.

Se o Presidente Castelo Branco optou por eleições, foi para fazê-las livres e verdadeiras, pois não é homem que se preste a qualquer farsa nem que se recuse a assumir as chamadas posições impopulares, como seria o adiamento das eleições. A liberdade e a verdade das próximas eleições dependerão principalmente do respeito aos direitos políticos preservados pelo Ato Institucional.

# O cavalo do Sultão

**PEDRO DANTAS**

A ação revolucionária de govêrno desenvolveu-se por tais caminhos e com tais métodos, desde a derrocada da situação anterior, que veio desembocar no impasse de um problema insolúvel. O futuro, e um futuro não muito distante, dirá se não temos razão. Cá para o bestunto do redator destas linhas duras, a política revolucionária vive, ante êsse problema, o drama angustioso dos que procuram chifres em cabeça de égua, dependendo de encontrá-los para assegurar o direito à sobrevivência. De nada lhes adiantam as aflições crescentes, e suas esperanças já se reduzem, agora, ao nível daquelas registradas na estória de um condenado à morte, segundo certo conto oriental, que narra, em síntese, o seguinte:

Jurando inocência, o condenado implorava a medida de graça ao Sultão irredutível. Indeferido. Ante a insistência, a suplica e as lágrimas, acabou, porém, o Sultão por conceder a graça, mas sob condição: a de conseguir o condenado ensinar o cavalo do Sultão a falar. Aceita a condição, seria suspensa a execução da pena. O suplicante aceitou, mas pediu um ano de prazo, dadas as dificuldades da tarefa. Em um ano ensinaria. O prazo foi concedido.

Um amigo censurou-lhe a leviandade do compromisso. Que era, afinal, um ano de vida, se sabia que assumira um compromisso impossível? Iria desmoralizar-se e nem seria viver passar o ano na vã tentativa de fazer falar o cavalo. Que adiantaria um ano vivido assim? Respondeu-lhe o condenado que um ano sempre é um ano, e três coisas podiam acontecer nesse período, livrando-o da execução. Primeiro, podia o Sultão morrer (e o sucessor, mudar de idéia). Segundo, podia morrer êle próprio. Terceiro, podia o cavalo... falar.

Estamos, um pouco, nessa expectativa de que o cavalo fale. A ação revolucionária de govêrno esmera-se no seu ensino. Por que não falaria o bichinho, se, falando, resolveria tudo? Não deixa de ser uma esperança, que apenas tem contra si o cálculo de probabilidades.

O govêrno, entretanto, esforça-se ao máximo para resolver o problema insolúvel a que foi conduzida a Revolução. Êsse problema consiste em perpetuar o efêmero. Em inverter as posições do transitório e do permanente. Resultado, ao mesmo tempo, indispensável e inatingível. Daí o drama, que não existiria se êle fôsse apenas indispensável ou apenas inatingível.

As revoluções costumam evitar êsse impasse pela nítida separação das duas ordens de objetivos, realizando integralmente até à exaustão os efêmeros — o que exige, da sua parte, uma atividade preferencial e exercida com o máximo de intensidade. Se possível, e sempre que possível, de efeito instantâneo, o que torne o processo irreversível. Paralelamente, preparam elas a sua ordenação permanente, com o que é permanente, por natureza, e não efêmero e transitório. Assim, não há problema, ou, pelo menos, não há problema insolúvel.

Esta nossa, porém, investiu-se nas funções permanentes e a elas se tem dedicado. Nesse terreno vai, até, muito bem. Mas, nem só do permanente vivem as revoluções. O que as caracteriza, como tais, é, pelo contrário, o transitório, a preeminência do transitório e do instantâneo. A nossa descurou essa parte do seu programa. Ou antes, não descurou: absteve-se, por princípio. Julgou mais conveniente e elegante relegar essa parte e empenhar-se na outra. Quer parecer-se o menos possível com o que é. Quer parecer-se o mais possível com o que não pode ser. Imita o procedimento dos governos em situação normal, para convencer-se e nos convencer de que estamos vivendo uma delas.

Ora, não estamos. Estamos em pleno domínio do transitório, do efêmero, do que vai acabar daqui a pouco e tenderá a desaparecer, em tudo quanto não se tenha cristalizado em formas definitivas, que, uma vez feitas, estão feitas e não se desfazem mais. As outras, com a volta ao natural, perecem, esfunam-se, esvaem-se. É o que se tenta impedir que aconteça, procurando assegurar a permanência do transitório.

Para que fôsse possível consegui-lo, seria preciso que entre as duas categorias não houvesse diferenças de natureza, diferenças essenciais e sim, apenas, diferenças formais ou de intenção ou de circunstâncias. Que os efeitos de um ato pudessem assumir uma ou outra daquelas feições, conforme a nossa vontade. E é fácil verificar que as coisas não são bem assim. O permanente e o transitório classificam-se por si mesmos, conforme a sua natureza, que a nossa vontade não tem como mudar. Cada um é o que é porque tem de ser como é, e não pode ser diferente. Nossa Revolução o verá.

Está ela quebrando a cabeça para impedir a volta ao Poder de fôrças e líderes que não quis aniquilar, politicamente, em sua função transitória. O que não foi feito em regime transitório, agora o seria, em caráter permanente. Parece-nos que é a quadratura do círculo. Não vai poder.

## A heresia dos preços

Não obstante o esfôrço da SUNAB, de contenção dos preços em geral, o pescado está sendo vendido, nas feiras-livres, 10% mais caro que uma semana atrás; o bacalhau, muito procurado nesta época, foi majorado em cêrca de 200 cruzeiros; a batata foi de 80 ou 120 para 110 ou 150 cruzeiros; o tomate, de 200 para 300 cruzeiros.

Acrescente-se que o chuchu atingiu a casa dos 150 o quilo e a banana d'água 300 a dúzia. Quanto aos ovos, se não sofreram alteração de preço, estão destinados a desaparecer do mercado, porque os comerciantes não se conformam com o enquadramento do produto na fórmula CLD, que estabelece a margem máxima de lucro de 15% para o atacadista e 25% para o varejista.

Veja o leitor: no Brasil, lucro de 15 a 25% é considerado insignificante! Assinale-se que essa reação está longe de ocorrer apenas no comércio de ovos...

Mais uma vez, a despeito do firme empenho do govêrno em conduzir até o fim sua política antiinflacionária, a Semana Santa serve de ponto de referência para uma nova onda altista no setor dos gêneros alimentícios. A ganância, recrudescida, assume as proporções de um deboche aos sentimentos cristãos da nossa gente. Não houve SUNAB, nem linha de austeridade oficial, que a contivesse nessa altura do ano. Mas os comerciantes inescrupulosos não perdem por esperar. O govêrno acabará vencendo a batalha contra os exploradores do povo.

## Crimes impunes

Ainda a opinião pública se recuperava do abalo sofrido com o desastre ferroviário de Paraíba do Sul, e recebeu o impacto de nova catástrofe, desta vez nas vizinhanças de Magé.

À primeira vista, as duas ocorrência nada têm em comum.

Mas se atentarmos bem, concluiremos que a causa fundamental de ambas é a mesma: a desídia administrativa da Rêde Ferroviária Federal, expressa, no caso, na falta de condições mínimas de segurança para as milhares de infelizes criaturas que são obrigadas a servirêse dêsse meio de transporte. No desastre de Paraíba do Sul, a versão predominante foi de que o sinal automático de ultrapassagem estava quebrado; quanto ao de Magé, atribuiu-se à falta de uma cancela.

Não é possível contemporizar com o risco de vida a que se submetem, contra a vontade, os passageiros da RFF. O crime é por demais grave para que sua responsabilidade se circunscreva a maquinistas e pessoal subalterno.


## DIARIO CARIOCA

Sede: Avenida Rio Branco 25 — Sobreloja — Diretor Vice-Presidente: Zélio Valverde: — Diretor Responsável Prudente de Moraes neto

| | | | | | |
|---|---|---|---|---|---|
| Presidência | 43-3014 | 43-6465 | Gerência | 43-9844 | 43-9325 |
| Vice-Presidência | 43-6465 | 43-3930 | Contabilidade | | 43-9325 |
| Diretor-Responsável | | 43-9292 | Publicidade | 43-9468 | 43-938 |
| Chefia de Redação | | 43-9292 | Revisão e Oficina | | 43-5609 |
| Secretário | | 43-5539 | Circulação e Expedição | | 43-8770 |
| Reportagem Geral | 43-5574 | 43-8045 | Relações Públicas | | 43-9090 |
| Esportes e DC-Brasília | | 43-8447 | | | |

SUCURSAIS DO 'DIARIO CARIOCA'

NITERÓI — Avenida Amaral Peixoto 06 — Sala 611 Telefones 2-7882 e 2-2844

SÃO PAULO — Rua Barão de Paranapiacaba 61 4.º andar grupo 24 Telefone 32-5841 e 35-6256

BELO HORIZONTE — Rua São Paulo 1071 — 1.º andar, sala 1 Telefones 4-6401 — 2-9293 e 2-1236

ASSINATURAS

| | |
|---|---|
| Trimestre | Cr$ 3.000 |
| Semestre | Cr$ 5.000 |
| Anual | Cr$ 10.000 |
| Semestral (outros países) | Cr$ 8.000 |
| Anual | Cr$ 15.000 |

Venda Avulsa:

Preço do exemplar, inclusive aos domingos ........ Cr$ 80

*DC-BRASILIA*

(Edição brasiliense do Diario Carioca)

Fundado em 12 de setembro de 1959
Diretor, Mauro da Cunha Valverde
REDAÇÃO E ADMINISTRAÇÃO
Avenida W-3 — Q — Sobreloja — Plano-Pilôto

TELEFONES

Diretoria: 2-1833 — Publicidade 2-1838 — Redação: 2-6766 — 2-6077
Preço do exemplar, inclusive aos domingos ........ Cr$ 80


MUNDO VASTO, VASTO MUNDO — José Auto

# País de conciliação

A Áustria, neutralizada e situada entre dois mundos, procura tirar o melhor partido que pode de ambos. Sua gente próspera, diz uma revista norte-americana, proclama sua neutralidade tão ardentemente quanto se queixa da falta de espaço para estacionar os automóveis. Os seus produtos, do aço às salsichas, são exportados tanto para os Estados Unidos quanto para a China vermelha.

Recentemente, o Banco Nacional da Áustria anunciou que o produto nacional bruto do país tinha-se elevado de 10% em 1964 para um total de 8.8 bilhões de dólares. Agora, o país está começando a negociar em Bruxelas alguma forma de participação na aliança do Mercado Comum Europeu.

As negociações são interessantes porque a União Soviética advertiu à Áustria a não ingressar no Mercado Comum; por lhe ser isso vedado pelos têrmos do Tratado de 1955, que pôs fim à ocupação, e por já pertencer a um bloco rival — a Associação Européia de Livre Comércio. A Áustria depende do Mercado Comum para 50% de seu intercâmbio (contra 18% da AELC) e julga que a sua prosperidade está sendo prejudicada pela barreira tarifária do Mercado Comum. O presidente do banco, Rheinhard Kamitz, que foi o arquiteto da prosperidade austríaca, declara: "Enquanto não tentarmos adesão plena (ao MC) não estaremos violando a neutralidade".

Os membros do MC estão divididos na questão na solução alternativa a tomar. A Alemanha Ocidental, que é o melhor cliente da Áustria, deseja um vínculo firme entre ela e o MC, ou seja, os Seis. A França deseja solapar a AELC, ou seja, os Sete, dominados pela Inglaterra, mas também se preocupa com a possibilidade de a Alemanha se tornar muito "íntima" da Áustria através do MC. Assim, a França prefere, na questão, os vínculos frouxos. Os outros membros do MC desconfiam que qualquer transação possa abrir oportunidade a outras nações neutras, como a Suíça e a Suécia, para aderir ao Mercado Comum. E os próprios austríacos não sabem até que ponto lhes convêm maiores intimidades com os Seis.

O problema é sutil e a revista explica: "Isso não é surpreendente; a terra que produziu Sigmund Freud tem uma "split personality" na maioria de seus problemas. A economia e o govêrno são dirigidos por uma coalizão entre o Partido do Povo, que tem mentalidade monopolista, e o Partido Socialista, que tem mentalidade nacionalizadora. A Áustria sofreu menos que os seus vizinhos ocidentais dos efeitos da inflação e das tensões trabalhistas porque ambos os partidos concordaram em deixar a um conselho do govêrno regular preços e altas de salários. Quase 25% da economia austríaca são nacionalizados, inclusive a maior parte de suas indústrias básicas, a maioria dos bancos e das sociedades anônimas. Apesar de muitas deficiências e falta de recursos, a Áustria progrediu graças à sua engenhosidade:

# PSD não pensa já na presidência

O PSD não considera útil fixar-se desde já em tôrno de qualquer solução face à sucessão presidencial. A escolha de candidato à presidência da República, nesta oportunidade poderia perturbar a concentração de esforços do partido na escolha dos candidatos a governadores dos onze Estados onde haverá eleições êste ano. Além disso, os resultados da sucessão estadual dêste ano poderá influir de tal modo no quadro político nacional que uma escolha considerada boa hoje poderá vir a se evidenciar precipitada, depois de outubro.

Nesta linha de raciocínio é a posição do sr. Amaral Peixoto, diante da sugestão feita por vários próceres pessedistas, para que o partido escolha logo seu candidato presidencial para 66.

Os srs. Tancredo Neves e Filinto Müller, por exemplo, argumentaram que a fixação imediata do partido em tôrno de um nome para a campanha presidencial poderia favorecer a luta nos onze Estados, onde se escolherá os Governadores em outubro próximo. Para o sr. Tancredo Neves essa candidatura deveria ser, preferencialmente a de um militar com influência na tropa, pois essa circunstância abriria para o partido maior área de manobra para a campanha de seus candidatos estaduais.

## Primeiro os Estados

O PSD raciocina segundo suas bases e considera preferível aguardar que em cadá Estado o partido formule a solução do seu problema eleitoral; que dispute e assim apure a tendência popular. O candidato à sucessão presidencial — sustenta o sr. Amaral Peixoto — não será, escolhido "de cima para baixo"; resultará dêste amplo levantamento da opinião pública: será a figura que se demonstrar representativa da tendência das urnas.

Acentua o sr. Amaral Peixoto que o PSD está todo concentrado na batalha estadual. Preferencialmente indicará pessedistas para o Govêrno dos onze Estados, mas em todos êles só apoiará esquemas eleitorais que apresentem condições de vitória, pois dos onze Estados conquistados partirá para a conquista da Presidência da República.

## PSD não aceita votos

Disse o sr. Amaral Peixoto que o PSD não aceita vetos aos seus candidatos a Governador. A escolha está sendo feita sem levar em conta a possibilidade de vetos militares, pois "com vetos, melhor seria que não houvesse eleições".

## Lacerdistas reagem a candidato militar

O deputado Abreu Sodré, um dos líderes nacionais da companha do sr. Carlos Lacerda e presidente reeleito da seção paulista da UDN declarou em São Paulo que caso o Govêrno imponha uma candidatura militar em lugar do sr. Carlos Lacerda, inevitàvelmente se repetiria o episódio eleitoral da candidatura Lott.

Qualquer ministro militar — disse — será derrotado nas urnas.

Acentuou o sr. Abreu Sodré para um grupo de jornalistas que a candidatura do sr. Errâni Sátiro à presidência da UDN representa a garantia da manutenção do partido no esquema do governador da Guanabara. O deputado paraibano surpreendeu os que sonhavam ainda em perturbar a candidatura Lacerda, lançando-se pùblicamente e logo obtendo o apoio do governador Magalhães Pinto.

O deputado Herbert Levi, já lançado pela UDN paulista como candidato à sucessão do governador Ademar de Barros, declarou que sua campanha terá início desde já e que ela será decisiva para a sucessão presidencial.

## PSD vai com PTB

"A aliança do PSD com o PTB e PR será uma realidade para o próximo pleito estadual em Minas" — revelou ontem o deputado Bias Fortes, para concluir: "E a vitória vai ser fácil".

De sua parte, o udenista Flôres Soares garantia que, "embora a Revolução tenha salvo o país da derrocada, não fará o milagre de unir o PSD à UDN nos Estados".

## Maculan é candidato no Paraná

O senador Nélson Maculan, ex-presidente do IBC, revelou ontem que também é candidato ao Govêrno do Paraná. Desde logo há uma tendência no PSD e PR a apoiar o sr. Munhoz da Rocha, enquanto o PDC está com a candidatura do sr. Paulo Pimentel, apoiada pelo governador. A UDN não se definiu entre êsses dois e o PTB não se definiu entre candidatura própria (Maculan) e o apoio ao sr. Munhoz da Rocha.

## Maranhão é exemplo

As fraudes nas eleições de 62 no Maranhão, que foram apuradas e catalogadas "in loco" por um delegado do Superior Tribunal Eleitoral, servirão de subsídio na elaboração do projeto de Reforma Eleitoral que o Executivo enviará na próxima semana ao Congresso.

Ontem estiveram reunidos com o presidente Castelo Branco, o ministro da Justiça, sr. Milton Campos, o deputado Clodomir Millet e o desembargador Colombo de Souza, êste um dos três membros do STF que elaboraram o anteprojeto da Reforma Eleitoral. Segundo consta, essa reunião visou a criar, a futura Lei Eleitoral, dispositivos que impossibilitem fraudes do tipo que caracterizaram o referido pleito no Maranhão.


## Companhia Nacional de Navegação Costeira

AUTARQUIA FEDERAL
«CONCORRENCIA PÚBLICA Nº 9/65»

(Fornecimento de Biscoitos, Café, Massas, Salgados, Gêneros Frios, Bebidas, Legumes, Frutas, Ovos, Peixe de 1ª Qualidade)

Chama-se a atenção dos interessados, para a concorrência acima, a realizar-se às 15 horas do dia 23 de abril corrente, conforme edital que se encontra publicado no «Diário Oficial» (Guanabara Parte I), edição do dia 6 de abril corrente às fôlhas Nºs. 6702/6703.

Quaisquer informações serão prestadas na Divisão de Compras, Avenida Rodrigues Alves, 303/331.

Rio de Janeiro, 7 de abril de 1965
MOACYR BRANDO BARBOSA
CHEFE DA DIVISÃO DE COMPRAS

# REFORMA ELEITORAL NA PAUTA DE CB

**O propósito do govêrno federal, expresso nas preocupações do marechal Castelo Branco em seus últimos contatos políticos, é remeter ao Congresso Nacional, logo após a Semana Santa, os anteprojetos da Reforma Eleitoral, do Estatuto dos Partidos e da Lei das Inelegibilidades. O presidente da República manteve sábado, em tôrno dêsses temas, longa conferência com o titular da pasta da Justiça, ministro Milton Campos. Também líderes udenistas do Maranhão estiveram com o marechal Castelo Branco, abordando os mesmos problemas, sob outros aspectos e ângulos. O sr. José Sarney, candidato à sucessão maranhense, chegou a dizer ao chefe do govêrno que a sua candidatura está condicionada ao saneamento legal da fraude eleitoral que campeia em seu Estado. O presidente revelou, depois, que de todos os quadrantes do país chegam-lhe sugestões para o capítulo das inelegibilidades e das incompatibilidades.**

**GUANABARA**

Fabiano Villanova

## PL lança Amaral que namora o PR

O sr. Amaral Neto será lançado, oficialmente, candidato ao govêrno do Estado da Guanabara na próxima Convenção Regional do Partido Libertador, que se realizará dia 23 no Palácio Tiradentes. Quando redigíamos êste noticiário, o sr. Amaral Neto afirmava que na sessão extraordinária promovida ontem, pelos libertadores, sua candidatura seria ratificada, dando margem a que fôssem formulados convites a seus correligionários para participarem de uma visita em sua residência.

Prosseguindo com seus ataques ao sr. Carlos Lacerda e à cúpula do Diretório Regional da UDN, cujos membros para êle "não têm autoridade moral para vetar qualquer candidatura", o sr. Amaral Neto acha que não surtiram os efeitos desejados as articulações feitas pelo senador Men de Sá, amigo do governador da Guanabara e elemento da cúpula nacional do PL, no sentido de evitar o lançamento de sua candidatura.

Como ainda não estivesse informado dessa decisão dos libertadores, o deputado Paulo Duque disse que o Partido Republicano correria no pleito estadual com candidato próprio, já estando preparado o lançamento do sr. Amaral Neto. Sôbre a possibilidade do sr. Rafael de Almeida Magalhães vir apelar para o PR, caso os udenistas consigam definitivamente queimar o seu nome, o deputado Paulo Duque disse: "Êste não. Seria o último nome a ser escolhido".

**UDN dividida**

A reunião realizada no fim-de-semana pelo Diretório Regional da UDN visando à escolha de seus representantes com direito de voto durante a Convenção Nacional, a se realizar nos próximos dias 29 e 30 em Niterói, veio comprovar a divisão reinante entre os udenistas cariocas. Enquanto a chapa liderada pelo sr. Carlos Lacerda conseguia eleger onze representantes, o sr. Amaral Neto fazia quatro. Segundo as previsões, além do governador carioca, votarão no sr. Ernâni Sátiro para a presidência nacional do partido, os srs. Célio Borja, Raul Brunini, Raimundo de Brito, Danilo Nunes, Geraldo Ferraz, Edson Guimarães, Venâncio Igrejas, Mac Dowell Leite de Castro, e as srs Sandra Cavalcanti e Lígia Lessa Bastos. Apoiando a candidatura do sr. Aliomar Baleeiro, estarão os srs. Álvaro Niemeyer, José Gabriel dos Santos, Hugo Moraes Filho e a sra Helena Alves.

Ferreira. Todos escolhidos pelo deputado Amaral Neto.

**Breno fôrça PTB**

Liderando seis representantes da bancada do PTB carioca na Câmara Federal, o deputado Breno da Silveira estêve ontem, no Diretório Regional do Partido, convencendo a todos da necessidade daquela Representação vir a participar dos entendimentos para o lançamento do candidato da oposição na sucessão estadual. Apesar das conversas nos bastidores registrarem a vontade do sr. Breno da Silveira de se tornar candidato, o próprio desmentia com certa veemência a notícia.

**Derrubada dos vetos**

Na sessão extraordinária realizada ontem, na Assembléia Legislativa, o bloco da oposição continuou jogando como bem desejava, pois contava com uma maioria que ultrapassava dos dois terços regimentais. O deputado Edson Guimarães, na presidência da Mesa, voltou a apresentar uma Ordem do Dia "sem importância", segundo expressão própria de deputados da bancada udenista. Os vetos relacionados com os projetos da Reforma Tributária e do Orçamento continuaram de fora. Por ironia, a oposição manteve apenas os vetos do sr. Carlos Lacerda em projetos dos deputados governistas.

**BASTIDORES**

São Jorge será o padroeiro da candidatura Amaral Neto ao Govêrno da Guanabara.

Sob o tema — Responsabilidade dos Estudantes no Panorama Político Nacional — o deputado Nina Ribeiro e o jornalista Márcio Moreira Alves terão um debate dia 20, na Faculdade de Direito do Rio de Janeiro.

Assessoria do Guanabara começa a anunciar que as pesquisas feitas pelo IBOPE, para saber quem será o candidato da UDN, têm preferido os srs. Raimundo de Brito e Rafael de Almeida Magalhães.

Argumentando que a reunião do Diretório Regional da UDN não deveria tratar da sucessão, mas apenas de escolher os seus representantes na Convenção Nacional, o deputado Edson Guimarães conseguiu travar uma moção de alguns correligionários com o objetivo de queimar a candidatura Rafael.

Aproveitando a ausência do sr. Carlos Lacerda, cuja volta ao Rio de Janeiro poderá ser amanhã, membros do Diretório Regional da UDN estão trabalhando ao máximo a candidatura do sr. Adauto Lúcio Cardoso.

**SÃO PAULO**

## Candidatura Levy: UDN está dividida

DA SUCURSAL — A candidatura do deputado federal Herbert Levi ao govêrno do Estado, está criando imensas dificuldades dentro de seu partido. Lançou-se o ex-presidente nacional da UDN à luta com tão grande antecedência, por motivos táticos e estratégicos. Um dos quais foi o de impedir ao Sr. Abreu Sodré ir adiante nas suas aspirações a candidato do partido. Outro foi o de tornar impossível à UDN, uma adesão à possível candidatura do ex-Governador Carvalho Pinto. No momento, não seria difícil ao deputado derrotar o Sr. Abreu Sodré. No futuro, porém, tal coisa poderia tornar-se impossível, em face da possibilidade de o Governador Carlos Lacerda exigir essa candidatura aos udenistas de São Paulo. No momento, a UDN poderá optar por um nome de suas fileiras; amanhã, com a candidatura Carvalho Pinto nas ruas, talvez o partdio não enxergasse melhor solução do que apoiar, mais uma vez, o ex-ministro da Fazenda. Entretanto, a candidatura do Deputado Herbert Levi provocou uma crise na agremiação udenista, de tradições pacíficas. Uma importante ala do partido, liderada pelos Srs. Virgílio Gallo e Aloísio Ferraz Pereira, está no Tribunal pedindo a anulação da convenção que reelegeu o Sr. Abreu Sodré presidente da UDN paulista e oficializou a candidatura Levi à sucessão do Sr. Ademar de Barros. Afirmam os dissidentes que a convenção foi irregular.

**A pedra**

Não reside, contudo, nesse dispositivo dissidente, a grande pedra que se coloca no caminho do Sr. Herbert Levi. O pior é que os udenistas mais poderosos de São Paulo não são aquêles que participam das convenções partidárias. Mas os que agem mais discretamente, nos bastidores. Êstes vetam a candidatura Herbert Levi. Primeiro do que tudo, porque sustentam que ela será simbólica, não terá qualquer «chance» de êxito. Segundo, porque acham que há nomes mais tradicionais na UDN. Terceiro, porque sabem que a candidatura Herbert Levi não terá fôrça para impedir a debandada, o «estouro da boiada», se ou quando surgir a candidatura Carvalho Pinto. O que colocará o partido em situação vexatória e, quase certamente, à retaguarda do Sr. Jânio Quadros ou sob o seu comando implícito ou explícito.

**Em má situação o erário**

Embora isentando o Sr. Prestes Maia de responsabilidade, o Sr. Quintanilha Ribeiro, secretário das Finanças do município, declarou haver encontrado em má situação o erário paulistano. Funcionalismo com seus vencimentos em atraso e ausência de numerário. Assim, segundo o Sr. Quintanilha Ribeiro, ao invés da abastança assoalhada, haveria mesmo grave crise a enfrentar. A declaração do secretário provocou uma resposta de seu antecessor, o Sr. Monteiro de Carvalho.

**MINAS GERAIS**

## Luta à vista na sucessão udenista

(Da Sucursal) — Dois temas políticos ainda movimentam a cidade nesse início de Semana Santa de recesso parlamentar e recolhimento espiritual: a luta que se anuncia pela direção do Diretório Estadual da UDN e a escolha do candidato dêste partido à sucessão do governador Magalhães Pinto. No primeiro caso, a definição está próxima e já domingo se conhecerão os nomes do nôvo presidente e dos demais membros da Comisão Executiva a serem eleitos durante os trabalhos da Convenção Estadual udenista, marcada para os dias 17 e 18 dêste mês, em Belo Horizonte. Apesar dos esforços realizados nos últimos dias pelo governador Magalhães Pinto e pelo atual presidente da seção mineira, sr. Paulo Campos Guimarães, o professor João Franzen de Lima e o grupo que sustenta sua candidatura (Pedro Aleixo, Milton Campos, Bilac Pinto e muitos outros igualmente ilustres) mantiveram-se firmes no propósito de disputar a direção do partido, mesmo sabendo que as suas possibilidades de vitória não são muito visíveis, em face do poder exercido sôbre os diretórios pelo govêrno do Estado. A candidatura Franzen de Lima representa uma tomada de posição em defesa da preservação da UDN e da sua candidatura oficial à Presidência da República e tem também o sentido de alertar os menos avisados que o partido não pertence a uma só pessoa ou um grupo reduzido, como muitos querem fazer crer. Nos meios udenistas é voz corrente que, paradoxalmente, uma possível derrota do professor Franzen de Lima terá sido, diante das atuais circunstâncias, a maior vitória da sua brilhante e longa carreira político-partidária. Sua preocupação não seria a da vitória, mas a fixação de certos princípios sem os quais a UDN desapareceria como partido. O outro candidato registrado, apoiado pelo governador Magalhães Pinto, é o do senador José Faria Tavares.

**Sucessão no Estado**

Embora insistindo sempre em que não é candidato de si mesmo e que só aceitaria sua indicação se fôr para conciliar, nunca para abrir luta dentro da UDN, o secretário José Monteiro de Castro, da Segurança Pública, não tem podido seguir uma série interminável de consagradoras manifestações por parte de diretórios municipais e determinadas entidades de classe. Ainda nesse fim de semana, participou de duas grandes concentrações udenistas, sábado em Ponte Nova, e domingo em Diamantina, sendo que nesta última cidade também estêve presente outro forte candidato, o deputado Oscar Dias Correia. Pessoas que estiveram presentes às duas reuniões afirmam que o sr. Monteiro de Castro pràticamente garantiu as preferências das bases udenistas, tais foram as provas de solidariedade que recebeu no decorrer dos trabalhos. Apesar disso, mantém-se reservado e preocupado em não criar clima de luta e radicalização de posições, já que se considera amigo de todos os candidatos até agora conhecidos, na área udenista.

**BRASÍLIA-RIO**

Mauritônio Meira

## Reforma eleitoral na agenda de CB

A reforma eleitoral é o único item inscrito na pauta política do presidente Castelo Branco para esta semana, marcada pelo recesso legislativo, e por isso mesmo vazia de maiores acontecimentos.

O exame do problema começou no sábado com uma longa conferência mantida com o ministro da Justiça, reiniciada ontem, depois do regresso do sr. Milton Campos de Minas Gerais. Os srs. Sarney e Clodomir Millet, ambos do Maranhão, estiveram também com o presidente da República tratando do mesmo problema, mas sôbre outro aspecto.

O sr. José Sarney, candidato udenista ao govêrno do Maranhão, comunicou sua decisão ao presidente da República, mas ressalvando que sòmente terá condições de disputa se a fraude eleitoral, que impera no Estado, fôr saneada. Acrescentou o sr. Sarney que está na expectativa de uma decisão do Tribunal Superior Eleitoral sôbre recursos apresentados pela UDN e PSP, impugnando 120 mil votos, apurados ainda nas eleições de 1962, todos fraudulentos, que beneficiaram o PSD. Assim, sòmente depois de decidida tal questão é que o candidato Sarney terá condições para iniciar a batalha pela sucessão estadual. A fraude eleitoral no Maranhão, acrescentou, é monumental, ascendendo a mais de 200 mil o número do eleitorado fantasma.

O presidente da República, em resposta, manifestou sua confiança na Justiça Eleitoral, ressaltando a importância do seu papel no processo de saneamento eleitoral em todo o País.

Pouco depois da conversa com o deputado José Sarney, o presidente Castelo Branco passou a conferenciar com o ministro da Justiça sôbre pontos da Reforma Eleitoral, examinando, principalmente, as sugestões vindas de quase todos os Estados sôbre o capítulo das "inelegibilidades e das incompatibilidades", algumas de caráter bastante grave, como a que sugere o impedimento de todos os ex-secretários do govêrno deposto pela Revolução de março, como os srs. Mauro Borges, Miguel Arraes e Seixas Dória.

O propósito do govêrno é de remeter logo depois da Semana Santa, ao Congresso, os anteprojetos de Reforma Eleitoral, o do Estatuto Nacional dos Partidos e o que regula o capítulo das inelegibilidades.

Uma sugestão do ministro da Justiça já foi aceita pelo marechal Castelo Branco: o prazo de 60 dias, em vez de 30, comumente dado ao Congresso para votação de matérias do Executivo.

**Posição do PSD**

O líder do PSD, sr. Martins Rodrigues, revelou, ontem seu ponto de vista contrário à instituição do "voto distrital", por entender que a votação proporcional é mais condizente com o sistema eleitoral brasileiro, inclusive por coibir, de maneira positiva, o abuso do poder econômico, irrefreável no caso da votação distrital.

É também contra a extinção ou diminuição dos números dos partidos, manifestando-se francamente favorável à pluralidade partidária, apresentando a recente eleição em São Paulo como exemplo típico das vantagens do seu ponto de vista. Lembrou o líder do PSD que na disputa pela prefeitura paulista, com mais de oito candidatos, apresentados por diferentes partidos, o povo preferiu apenas 3, não tomando conhecimento (pràticamente) dos outros.

Entende, todavia, que se deve dificultar ao máximo o registro de novos partidos.

**Minas Gerais**

O peremptório desmentido do sr. Benedito Valadares à notícia do alheamento presidencial do problema sucessório mineiro vale pela confirmação de outra notícia: a de que o presidente Castelo Branco pretende mesmo interferir no problema eleitoral de cada partido, preocupando-se com prioridade, com Minas e Guanabara.

O candidato do presidente Castelo Branco à sucessão do sr. Magalhães Pinto, é sabidamente o sr. Bilac Pinto, enquanto que na Guanabara, o seu preferido é o deputado Adauto Cardoso. "Os dois candidatos, no entanto, apresentam-se para os esquemas dos srs. Magalhães Pinto e Carlos Lacerda como manobra de visível hostilidade do Palácio do Planalto aos planos dos dois governadores.

# SUPREMO JULGA ARRAES E RAFAEL

BRASILIA —

Na próxima segunda-feira estarão em pauta para julgamento no Supremo Tribunal Federal, o pedido de habeas-corpus para o ex-governador Miguel Arraes, e a representação do PSD que pede a anulação da eleição do sr. Rafael de Almeida Magalhães para a vice-governança da Guanabara.

Na sua sessão de ontem, o STF mandou libertar mais 34 presos políticos, por via de habeas-corpus concedidos por excesso de prazo nas prisões.

- Já restabelecido na enfermidade que o afastou do cargo, retornará a Brasília, amanhã, dia 14, às 9 horas, o ministro da Educação e Cultura, sr. Suplicy de Lacerda, que completará um ano de sua investidura no pôsto de ministro da Educação. O ministro será recebido pelo presidente Castelo Branco, no Palácio do Planalto, antes de reassumir suas funções.

- Quem se considerar credor da Presidência da República deve habilitar-se ao respectivo pagamento apresentando a competente documentação, até o dia 15 de maio próximo. Intendência dos Palácios Presidenciais, no Palácio do Planalto, em Brasília, ou no Palácio do Catete, no Rio de Janeiro.

O aviso foi publicado no "Diário Oficial de 9 do corrente, que ontem circulou, tendo sido mandado publicar pela comissão nomeada para efetuar o levantamento das dívidas contraídas pela Presidência da República em exercícios passados, até 1.º de abril de 1964.

- Em ofício dirigido ao ministro Ribeiro da Costa, presidente do Supremo Tribunal Federal, o ministro da Justiça agradece a designação de uma comissão de membros do STF para colaborar com o govêrno nos trabalhos referentes à reforma judiciária.

No referido ofício o sr. Milton Campos considera tal colaboração como "do mais alto valor para o aprimoramento da ordem judiciária brasileira" e coloca-se "às ordens dos eminentes membros da comissão, para o início do trabalho". Esses membros são os ministros Luiz Gallotti, Cândido Motta Filho e Victor Nunes Leal.

- O decreto assinado pelo governador Magalhães Pinto esta semana e já publicado no "Minas Gerais", cria as administrações regionais nas cidades mais importantes do Estado, como Juiz de Fora, Governador Valadares, Teófilo Otôni, Montes Claros, Uberlândia, Uberaba e municípios do Sul de Minas.

- Dois casos de peste bubônica e tifo registraram-se no município de Bezerros, Pernambuco e foram atribuídos à falta de água naquela localidade. A população está alarmada com a notícia.

- O advogado do ex-deputado Francisco Julião revelou que pedirá intervenção da ONU para acabar com a incomunicabilidade do ex-líder das Ligas Camponesas. Segundo declarações do advogado, o ex-deputado Francisco Julião se acha em estado grave de saúde, podendo vir a morrer se persistir a atual situação. Julião está recolhido ao quartel general do Corpo de Bombeiros de Recife.

- Foi anunciada ontem, oficialmente, ao presidente Castelo Branco a candidatura do deputado udenista, José Sarney, ao govêrno do Maranhão, apoiado pelas fôrças oposicionistas do Estado. O sr. José Sarney, que se encontrava acompanhado do seu colega Clodomir Millet, manifestou ao presidente o seu propósito de iniciar a campanha assim que esteja saneado o processo eleitoral maranhense da ameaça de novas fraudes. O presidente da República garantiu ao candidato que as eleições maranhenses serão "limpas e autênticas", de acôrdo com os princípios da Revolução.

- Os deputados Flores Soares, Paulo Macarini, Bias Fortes Filho e Dias Menezes seguiram esta manhã para Lima, onde representarão o Brasil na Convenção Internacional de Turismo, preparatória do Congresso Internacional de Turismo que se reunirá em agôsto na Guanabara.

- Faleceu em São Paulo, às 5 horas de ontem, o velho ator Raul Soares, conhecido no passado como o "Rei do Maxixe" e que fazendo dupla com Zazá Soares, conquistou o estrelato. Raul Soares morreu aos 78 anos de idade, na Casa do Ator, onde residia.

- Demitindo do serviço público do Estado, inesperadamente, cêrca de oito mil servidores interinos, nomeados de 31 de maio para cá (no seu próprio govêrno), o goverenador Adhemar de Barros visou atingir diretamente o presidente Castelo Branco e os deputados estaduais. Quis passar das palavras aos atos: êle que vem combatendo a política econômico-financeira do govêrno federal e denunciando a existência de uma crise cada cez mais aguda, demite 8 mil servidores públicos, afirmando que outra alternativa não encontrou, em face da depressão econômica que atinge São Paulo e que determinou a queda na arrecadação do govêrno.

- E' esperado amanhã na capital pernambucana, Dom Hélder Câmara, que passou duas semanas em Roma e Paris. As solenidades da Semana Santa começaram ontem em Récife com missas solenes por ocasião do domingo de Ramos.

- O secretário de Segurança do Rio Grande do Sul confirmou hoje que recebeu denúncias sôbre um possível atentado à vida do governador Ildo Meneghetti.

O secretário revelou ainda que nos próximos dias serão efetuadas prisões de vários elementos ligados a tentativa de guerrilhas no noroeste do Estado e a atos de subversão. Disse, contudo, que nenhum dêles é elementos de grande exepressão.

- O advogado Osvaldo Bulcão Viana foi eleito para a presidência do Diretório Regional udenista de Santa Catarina. Recebeu 158 votos, contra 111 dados ao seu adversário, o industrial Nilson Bender. O deputado Ernâni Sátiro, como representante do Diretório Nacional, acompanhou todos trabalhos, tendo retornado hoje de manhã ao Rio.

Falando aos jornalistas, disse o sr. Ernâni Sátiro que é necessária a unidade do partido, e defendeu sua candidatura à presidência nacional udenista. Perguntado se, no caso de um rompimento entre o governador Carlos Lacerda e o presidente Castelo Branco, de qual lado ficaria, disse o deputado Sátiro: "Ficaria com os dois, pois êste rompimento é impossível".

# Sociedade — José Rodolpho Câmara

## Uma grande obra

**O Rio ganhou mais um atrativo enorme, sobretudo para as crianças: o Atêrro da Glória. Quem, aos domingos, leva a sua criançada para o local fica entusiasmado com a série enorme de atrativos, indo da pista de aeromodelismo ao trenzinho (excelente propaganda, porque percorre tôdas as obras). Os adultos também dispõem dos seus atrativos, pois os campos de futebol se distribuem por tôda parte, ao lado das quadras de basquetebol e volibol. Enfim, é um movimento extraordinário, que impressiona ao turista, merecendo por isso mesmo os elogios desta coluna, que os estende a D. Lota Macedo Soares, verdadeiro "braço" na realização de tudo isso. Na transfiguração do Rio, com essas obras, nenhuma nos parece mais completa do que a realizada no Atêrro da Glória.**

Na sua linda casa na Rua Alegrete, nas Laranjeiras, para um grupo reduzido, o casal Athayde Lopes (ela, Dedê) recebeu Santos Badhur para um jantar. O conhecido incorporador, que há pouco tempo foi vítima de um acidente (e ainda está de bengala) aniversariou — e daí o jantar. Muitos drinques, uísques enquanto não chegava a ceia. A senhora Dedê, numa noite de alta elegância, foi o ponto alto, atendendo à todos e deixando-os à vontade. Uma noite de bom humor, de simpatia com Santos Badhur com sua alegria e suas piadas comandando o bom humor. Entre os presentes: Gaston (Lisa) Veiga — ela, mãe de cinco filhos, parece um brôto, Alberto e Teresinha Pittigliani (dizer que ela continua linda já é rotina). Alvaro (Ana Maria) Bezerra de Melo, ela, sempre sóbria mas com grande «charme», Abel (Suly) Drummond — ela num lindo vestido verde, o casal Carlos Teixeira, um dos últimos a chegar só para cumprimentos e o deputado Danilo Nunes, presidente da Assembléia Legislativa da Guanabara, amigo íntimo do Santos Badhur e que rompeu vários compromissos para estar presente às homenagens. Danilo Nunes, num canto, lia a reportagem que êste colunista fêz em «Fatos & Fotos» (que está nas bancas) sob o título «Políticos fora da Política», e na qual é focalizado. Enfim, uma noite maravilhosa para um grupo reduzido mas todo êle agradável. De parabéns os anfitriões.

• Tudo indica que o sábado de Aleluia será um sucesso no Santa Paula Quitandinha Club. Acadêmicos do Salgueiro (vencedores do carnaval do IV Centenário), estarão presentes. Bento Cunha, relações públicas do Santa Paula, trabalhando ativamente para o sucesso de festa.

• O Banco Moreira Gomes S.A. em sua fase de expansão com dois diretores novos: Mirocles Carvalho e Antônio Nicolau da Costa. O Banco fica localizado na Rua da Alfândega, 50.

• **Em homenagem ao aniversário do governador Adhemar de Barros estão programadas várias solenidades em diversos pontos do país. Entre elas, Missa em Ação de Graças, dia 23, às 11,30 horas na Candelária. À noite, no Escritório Comercial de São Paulo no Rio, um coquetel oferecido por amigos cariocas ao governador de São Paulo.**

• **Carlinhos, o cabeleireiro das senhoras top da sociedade carioca, trocou o salão VIP pelo Rafiné. É certo que levará dezenas de freguêsas.**

• **O mais comentado vestido de noiva, no momento, é o da linda Tanit Galdeano. O figurinista é o jovem e já famoso Guilherme Guimarães, interessante...**

• **H. Stern, joalheiro, convidando para a abertura da Exposição da baronêsa Krystina Van Aduard, dia** 22, às seis da tarde. O local é Avenida Rio Branco, 173, quinto andar. Grato pelo convite.

• O PSD do Pará concorrerá às eleições de outubro próximo com candidato próprio. Parece certo que a escolha recairá na pessoa do deputado João Meneses. Seu «handicap»: ter trânsito livre por tôdas as agremiações políticas, tanto na capital como no interior do seu Estado.

• O casal Amaury e Ana Maria Destefano ofereceu um jantar ao ministro João Paulo Rio Branco e senhora. Amaury e senhora estão de viagem marcada para Nova Iorque (onde êle servia no Sepro). Transferido para a Secretaria de Estado, vai aos Estados despedir-se de seus inúmeros amigos, desfazer-se do seu apartamento e tratar da mudança definitiva para o Brasil.

• Uma beleza o «show» do Top Club. Linda Batista, dominando quando entra no palco, as irmãs Marinho, cada vez melhores, passistas de primeira linha e um ritmo impressionante. De parabéns Haroldo Costa. Seu sonho, na exígua pista do Top Club é um milagre de aproveitamento de espaço. O «show» não pára um único instante, em que as atrações se sucedem umas às outras. Vale a pena ir ao TOP.

*Adhemar, diz 23, será o homem mais festejado do país. E' a data do seu aniversário*

### Notas curtas

*Cem lindas môças estão sendo treinadas na Socila para participarem como recepcionistas da Feira Brasileira do Atlântico, que apresentará até o fim de 1965 os Salões da Moda, Habitação, Saúde, Transportes. Requisitos indispensáveis: altura, tipo físico, idiomas e fotogenia. • Hoje, às 13 horas, almôço no Clube de Diretores Lojistas: planos para o "Dia das Mães". • Ontem, na Galeria Montmartre, a inauguração da Exposição de Anne Bondoin. Ela é muito amiga de Françoise Dorieac, que torce pelo seu êxito, enquanto esconde o seu namorado brasileiro... • O embaixador Negrão de Lima tratando dos dentes, ontem, em Copacabana. Sorriso nôvo para os eleitores? • Ainda não está bem explicada a história do pretenso veto do cardeal D. Jaime de Barros Câmara ao nome de Rafael de Almeida Magalhães, sob a alegação de que êle não é casado. Parece estar havendo uma certa exploração política em tôrno do assunto. • Verinha Rodrigues às voltas com o seu nôvo apartamento na Raul Pompéia. Será todo decorado por seu espôso, o excelente arquiteto Sérgio Rodrigues. • No ar as primeiras imagens da TV-Globo, Canal 4. Mauro Sales firme no Departamento de Jornalismo e agora acumulando também o Departamento de Programação. • Muita gente no bota-fora de Pedro Jack Kpeller, que seguiu pra os Estados Unidos a fim de cumprir um estágio na Revista "Look". • O deputado Rossini Lopes está mal informado a respeito do que houve no IPEG com relação à decoração de seus interiores. Tanto o Instituto como a OCA agiram com absoluta correção, não procedendo as críticas daquele parlamentar. • Muito bom o "show" das sextas-feiras no "Rio 1800", dedicado ao Rio e à Bahia. Abrahão Medina está muito contente com o seu resultado, falando no "show" sem esquecer as atuais dificuldades econômicas ("uma TV que custe 800 contos tem 236 de impostos...). • Mas a atração maior do "1800" tem sido a mulata Silvinha, que substituiu Aizita com muita propriedade. A môça tem um grande talento e vai fazer sucesso com tôda certeza. • O casal Rui Pôrto sofrendo com a falta de lugares no "Ópera" para assistir a Topkapi. Extensas filas à frente do cinema.*

## Registro

**ANIVERSÁRIOS:** Fazem anos hoje, os senhores: Alberto Antônio Salgado; Adelmir Antônio Salgado; Carlos de Vasconcelos; Carlos de Vasconcelos; Carlos de Oliveira; Ernesto Gurgel Valente; Newton Couto; Guilherme Sobrinho e Joaquim Santos. **Senhoras:** Estela G. Pinto, Berta Machado de Oliveira, Rosa M. Branco, Adail Maria Santiago, Bernardina Santiago e Bernardina Estevam.

**ONTEM,** fizeram anos: Alvaro Lins e Silva, Petrarca Maranhão e Nélson Gonçalves. **Senhoras:** Sônia de Souza, Susete de Souza; Maria Cristina, Jacinta de Carvalho Barbosa, Henriqueta Barcelos Potiguar e Hilda Sodré Mota Novado.

**CONFERÊNCIAS** — O dermatologista francês, dr. B. Duperrat, presidente da Société Française de Dermatologie, pronuncia conferência dia 20, às 10,30 horas, sôbre Doença de Paget, na Policlínica-Geral do Rio de Janeiro. Dia 22, às 21 horas, no Clube dos Caiçaras, conferência do prof. Malba Tahan sôbre: As Aparências Enganam.

**CURSOS:** O govêrno italiano oferece bôlsas de estudo para o ano letivo de 65-66 para docentes e licenciados de 22 a 35 anos que desejam freqüentar cursos de especialização e aperfeiçoamento em matérias técnico-científicas e jurídicas, na Itália, junto à Universidade e Institutos Superiores. Informes na Rua Cardoso Júnior, 95, em Laranjeiras.

# RIO noite e dia — Míster Eco

## Campanha contra uísque deixa todo mundo tonto

Sempre batalhei por uma campanha repressiva ao uísque falsificado, servido nas casas noturnas do Rio. Não era e não é justo que o uísque escocês, cobrado a preço de pequenina jóia, ainda por cima seja fonte de cefaléias federais e de outros males indizíveis. Mas quem, como êste cronista, pedia a atenção das autoridades policiais para o fato, esperava que a qualidade dessa campanha não estivesse na razão direta do uísque falsificado. Esperava a lisura, a honestidade e a decência presidindo os trabalhos, em vez de truques, artimanhas e maroteiras.

* * *

A descoberta de uma fábrica de "uísque escocês" em Jacarepaguá assanhou as nossas autoridades policiais, de parceria com o onipresente administrador Regional de Copacabana. Apreensões aparatosas e indiscriminadas de uísque foram feitas, prejudicando, de saída, as casas noturnas conceituadas, que existem sim, senhores. Após muitos meses de mistério, os laudos do Instituto de Fermentação começaram a surgir, mas as garrafas de uísque, aquelas julgadas de boa qualidades, jamais voltaram. Os nomes ds casas que vendiam uísque falsificado foram publicados em diversas colunas, inclusive nesta, como uma advertência ao respeitável público. Mas, o joio e trigo se misturaram pelas chamadas autoridades competentes, levando de cambulhada desonestos e criteriosos proprietários de casas noturnas.

* * *

Determinada buate — não lhe cito o nome porque injusta a propaganda negativa — teve o seu uísque apreendido. Após exame do Instituto de Fermentação, foi o produto considerado ilegítimo. O dono da buate, muito precavido, possuía tôdas as notas fiscais de compra de uísque — cêrca de duzentas notas — desde a inauguração de sua casa, há três anos. Provou a procedência do uísque, de conhecidas firmas importadoras, e, ainda assim, o processo teve curso e foi distribuído a uma de nossas Varas Criminais. Tal prática deixa três conclusões à escolha das pêssoas esclarecidas pouquinha coisa: 1.ª — os exames do Instituto de Fermentação são falhos e não merecem crédito; 2.ª — as firmas importadoras estão vendendo uísque falsificado e, como tal, deveriam ser chamadas à responsabilidade criminal, mas não o são; e 3.ª — essa campanha contra o uísque falsificado está dando legitimidade à abastança de muita gente. Escolham.

Chatinhos e inexpressivos êsses rapazes e moçoilas italianos — só há pouco vi o "tape" — que se apresentaram no Canal Treze. E mais chato e inexpressivo o apresentador César de Alencar tentando fazer graça bilingüe. • A boa cantora Carmen Déa, que havia tomado um chá de sumiço, retornou às câmaras do Canal Seis. • A dupla Mieli & Bôscoli a caminho dos musicais da TV-Globo. • Uma das maiores piadas da nossa televisão é chamar-se de "Cinezinha de Arte" aos filmes de longa-metragem apresentados à oito pela TV-Excelsior. Sérgio Pôrto está fazendo falta para espinafrar, dentro da própria casa, as "obras de arte".

* * *

Os nossos deputados seriam engraçadíssimos, verdadeiras vocações humorísticas, não custassem tanto dinheiro ao contribuinte. Os problemas que afligem êste Estado a que chegamos são muitos e graves mas suas excelências dêles se esquecem e se apegam a tolices e besteiras descomunais, com projetos de lei que, nas mãos de um Mário Meira Guimarães, se transformariam em preciosos "scripts". Baixou agora um espírito pudibundo no deputado Rubem Macedo e o parlamentar mandou brasa nos concursos de beleza. É contra môças de biquíni nas passarelas. Ferem-lhe a pulcritude. Deixam-no mais vermelho que um tomate maduro (Cuidado, deputado, com um IPM!). Conta-se, porém, que o caso do parlamentar é simplesmente de egoísmo. Tem o deputado Rubem Macedo bancada no Fred's, com memoráveis sessões tôdas as noites. E a proibição do biquíni em concursos de beleza seria a sua maneira de homenagear, concedendo-lhe privilégio, à vedeta Nédia Montel. Não é nada, mesmo sem desfilar de biquíni, o deputado Rubem Macedo bem que poderia ser eleito "A Vestal do Quarto Centenário".

* * *

Casaram-se ontem em Loconville, uma pequena localidade do Departamento do Oise, França, os cantores Johnny Halliday e Silvie Vartan, do gênero espiroquêta. Está garantida a perpetuação do yé-yé-yé. • No Rio, em tratamento de saúde, o deputado Henrique de La Rocque Almeida, o xerife do Congresso. • Conta-se por aí que o verdadeiro motivo do afastamento de Elizete Cardoso do Cangaceiro foi o aviso da chegada de... um neto. • Seguiram ontem para Nova Iorque as manecas Gilda, Pieriina, Georgia e Paula, que vão exibir as criações do figurinista Guilherme Guimarães — The Bossa Nova in Fashion — inclusive no tradicional desfile da Páscoa, na Quinta Avenida, em frente à catedral de Saint-Patrick. • O diretor da revista norte-americana "Play-Boy" procurando a atriz Vera Viana, estrêla do filme "Bonitinha Mas Ordinária", para tirar algumas fotografias naquela base. Quinhentos dólares é o pagamento proposto para o "sacrifício". • Confirmando notícia desta coluna, o cantor e violonista Nanai comprou o barzinho Manhattan e vai transformá-lo em "Chez Nanai", com violão e comida caseira nos fins de noite. • Na feijoada do Piaf, a môça se dirigiu à discotecária e perguntou: — "Quem é essa Simonal de saias?" — O disco que estava tocando era da Ellis Regina. • E no mais tem aquela libélula desvairada da buate Stop, que dizia para outra: "Para o ano eu sair fantasiada de marinheiro". A outra estranhou tão prosaica fantasia e a libélula explicou: "E", mas tem oitenta metros de gola".

*Nédia Montel, do elenco de "Rio Boa Pinta". A privilegiada do biquini*

# Disc-Review — Alberto Rêgo

## 'Luz Negra', é tema musical de 'A Falecida'

A Odeon lançou, segunda-feira, o seu primeiro suplemento para a temporada fonográfica de 1965, causando surprêsa aos revendedores e às suas congêneres pela variedade dos discos e pela alta categoria artística dos mesmos. Numa extraordinária demonstração de vitalidade — numa época de crise — foram colocados à venda vinte e dois elepês, quinze compactos-duplos e dezesseis compactos-simples, a maioria dos quais com nomes dos cartazes em evidência atualmente na vida artística nacional e internacional, como: Wilson Simonal, Pery Ribeiro, Altemar Dutra, Dalva de Oliveira, Milton Banana Trio, Tito Madi, Isaura Garcia, Frank Sinatra, Gloria Lasso, Richard Anthony, The Swinging Blue Jeans, Beatles, The Animals, George Jouvin, Dino Donaggio, Trini Lopes e Nat King Cole com Quinteto de George Shering.

Al Hirt, o pistonista de orquestra de maior sucesso no momento, reuniu em um compacto-duplo quatro de seus maiores sucessos: «Java», «Hello Dolly», «Man with a horn» e «Cotton Candy».

Ano passado três conjuntos vocais femininos se destacaram nos Estados Unidos: The Supremes, The Marvelettes e The Miracles. O primeiro, que tem agora o seu primeiro compacto editado em nosso país, é integrado por Diana Ross, Mary Wilson e Florence Ballard e as referências que possui é ter conquistado um «Disco de Ouro» com a gravação de «Come Lee About», de ter sido agraciado com o prêmio nacional oferecido pelos cronistas como os mais promissores e, ainda, por ter vendido mais de dois milhões de cópias da gravação de «Baby Love». Estas duas músicas foram reunidas no compacto Fermata lançado recentemente entre nós.

Até há bem pouco tempo era raro o sucesso de um artista inglês ultrapassar as fronteiras de Londres. Depois do feito dos Beatles a coisa mudou e já se pode com facilidade enumerar os artistas inglêses que predominam nas paradas de sucesso não só da Europa como de outros Continentes. Para confirmar citamos Cilla Black, possuidora de uma voz clara e de grande extensão que conquistou o Velho Mundo e notadamente os Estados Unidos com a gravação de «You're My World» (Il mio mondo), original italiano, onde foram vendidos cêrca de três milhões de cópias entre as preferidas pela juventude brasileira.

«Luz Negra», de Nélson Cavaquinho, de parceria com Amâncio Cardoso, é o tema musical do filme «A Falecida», produção da Cinematográfica Meta. Trata-se de um dos mais lindos sambas de Nélson, editado pela Cruzeiro Musical e originàriamente gravado por Nara Leão.

Sempre só
Eu vivo procurando alguém
Que sofra como eu, também,
Mas não consigo achar ninguém
Sempre só...
E a vida vai seguindo assim...
Não tenho quem tem dó de mim:
Estou chegando ao fim!

II

A luz negra de um destino cruel
Ilumina o teatro sem côr
Onde estou desempenhando o papel
De palhaço do amor!
E a vida vai seguindo assim...
Não tenho quem tem dó de mim:
Estou chegando no fim!

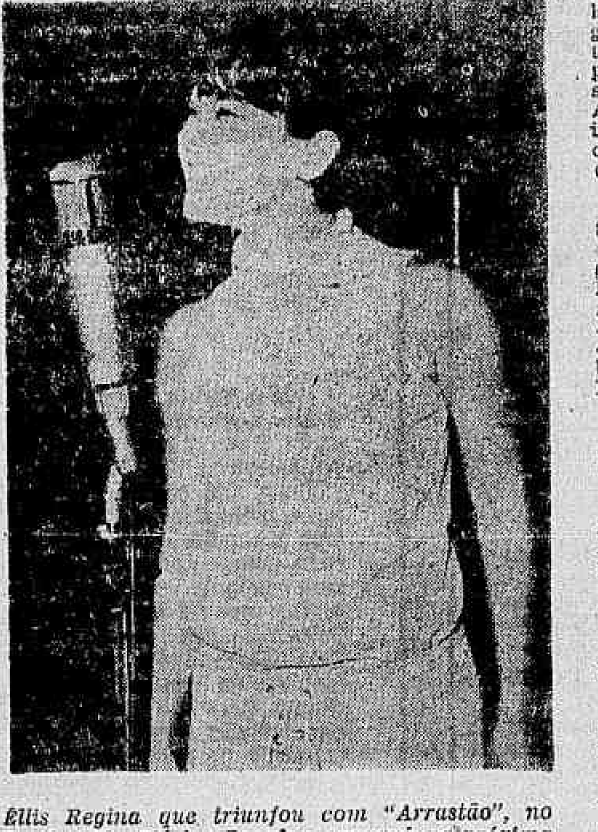

*Ellis Regina que triunfou com "Arrastão", no Festival da Música Popular, gravará na próxima semana um elepê da "Philips", intitulado "Samba eu canto assim"*

Os autores recebem duzentos mil cruzeiros pela inclusão de música no filme.

A exemplo do que ocorreu no Japão, onde Los Panchos gravou um elepê com doze números de autoria de compositores japonêses, a CBS também lançou aqui um longa duração, no qual o festejado grupo vocal mexicano interpreta, em versão castelhana e no ritmo de bolero, uma dúzia de composições brasileiras. A atuação do trio, dentro de suas características é impecável, e o repertório bom. Apenas não compreendemos por que deixaram de incluir entre as doze composições, ao menos uma, de Evaldo Gouveia-Jair Amorim, a melhor dupla de boleristas brasileiros.

Entre os futuros lançamentos da Elenco destaca-se o elepê de Lennie Dale, acompanhado pelo «Sambalanço Trio». Neste álbum Lennie canta os grandes sucessos de seus «shows» no Arena de São Paulo e no Zum-Zum do Rio, como «The Lady is a Tramp, «Samba de mudar», «Consolação», «Reza», «O Morro não tem vez», «Menino das laranjas», «Opinião», «Quem é homem não chora», «Berimbau», Na Baixa do Sapateiro», «O Pato», «Night and Day» e «That old Black Maggic».

Está confirmado: a Odeon vai lançar no Brasil o elepê «Girl From Ipanema», com Wanda de Sá.

«O Som de Henry Mancini» (The Soun of Henry Mancini) é o mais recente elepê do famoso músico lançado pela RCA. Nada menos de trinta composições estão incluídas neste disco. Músicas do próprio Mancini e outras como «Never on Sunday», «Over the Raibow», «Love is Many Splendored Thing», «Love Letters», «Around The World in 80 days», orquestradas e regidas pelo artista mais premiado nos últimos anos.

Rita Pavone, que possìvelmente em maio fara nova temporada no Brasil, está novamente nas paradas de sucesso com «San Francisco».

O compositor Aldacir Louro, para a alegria de vários artistas, deixou a RCA Victor, onde era um dos divulgadores. Dizem que virou cantor e vai gravar para a etiquêta «Equipe», músicas de sua autoria de parceria com Linda Rodrigues...

# Astrologia — Prof. Mirakoff

## ANA AMÉLIA CARNEIRO DE MENDONÇA

**Nasceu em Minas Gerais em 17 de agôsto, na fazenda Esperança, entre as minas de ferro e ouro da legendária Minas Gerais. No terceiro decênio de Leão, signo aureolado dos "líderes" e dos iniciados.**

**"De amor se vive e de amor se morre" como poetisa se consagrou e a própria vida a consagrou também, ao amor na sua magnitude sublime de fôrça e de grandeza. Em 13 de agôsto de 1938, 4 dias antes do seu aniversário inaugurou os alicerces de sua poesia de amor vivo, aos estudantes do Brasil, hoje sede da Casa dos Estudantes do Brasil. Nasce também pelo seu amor o Teatro dos Estudantes, com Romeu e Julieta onde nasceram muitos astros, que hoje brilham no céu artístico do Brasil.**

**Lucrécio, poeta latino nascido no ano de 95 antes de J.C. que também era do signo de Leão. No seu poema da "Natureza das coisas", assim falava, sôbre o amor:**

**Alma Vênus, coeli subter labentia signa,**

**A nossa venusta ANA AMÉLIA tem no seu horóscopo, características felizes nas letras, sociedade e no lar. As suas poesias merecem figurar na antologia pátria pelo seu amor, pela sua grandeza e pelas virtudes de criar, inovar e de animar com o calor de sua alma e de seu talento.**

**Entre 22 de dezembro e 20 de janeiro (CAPRICÓRNIO)** — NEGÓCIOS: — Haverá uma fase de descrença no local de suas atividades. Tenha calma e tudo será resolvido AMÔRES: — A sublimação dos seus afetos produzirá frutos efetivos e afetivos. SAÚDE: — O seu nervosismo é conseqüência de seu desequilíbrio psíquico. Necessita criar pensamentos positivos.

**Entre 21 de janeiro e 18 de fevereiro (AQUÁRIO)** — NEGÓCIOS: — Poderá assumir cargos de responsabilidades no local de suas atividades. Seus chefes poderão ajudá-lo, no que fôr necessário. AMÔRES: — Seu coração está de acôrdo com a sua consciência e assim, saberá fazer a escolha judiciosa entre os seus candidatos. SAÚDE: — Evite os gelados em geral. Trate de sua saúde física e mental.

**Entre 19 de fevereiro e 20 de março (PEIXES)** — NEGÓCIOS: — O período será favorável para os assuntos comerciais. Pode agir sem receios pois, irá encontrar apoio de amigos poderosos. AMÔRES: — Mantenha-se tolerante com o seu amor. Evite o excesso de ciúme, pois com calma tudo será resolvido. SAÚDE: Riscos de queimaduras; cuidado com o fôgo e aparelhos elétricos.

**Entre 21 de março e 20 de abril (ÁRIES)** — NEGÓCIOS: — Não sonhe com o que é impossível. O período não se apresenta sob bons aspectos para a realização de negócios. AMÔRES: — Os assuntos sentimentais poderão tomar um rumo favorável. SAÚDE: — Cuidado com o seu coração, evite os aborrecimentos e as emoções.

**Entre 21 de abril e 20 de Maio (TOURO)** — NEGÓCIOS: — Cuidado com os assuntos relacionados com o trabalho e empreendimentos comerciais. Surgirão imprevistos no local de suas atividades.. AMÔRES: — O terreno sentimental está favorável. Trace planos juntamente com o seu amor. SAÚDE: — Seus olhos estão irritados, procure não ler durante a noite e nem na condução.

**Entre 21 de maio e 20 de junho (GÊMEOS)** — NEGÓCIOS: — Será conveniente manter em segrêdo os planos que têm em mente, o período não está muito favorável para os assuntos comerciais. AMÔRES: — Deixe que o seu bem amado, tome as iniciativas e trace os programas para o presente período. Terá alegrias no terreno sentimental. SAÚDE: — Alguns distúrbios do fígado. Vigie sua alimentação evite o fumo e álcool.

**Entre 21 de junho e 20 de julho (CÂNCER)** — NEGÓCIOS: — Período adequado para realizar compras ou vendas de imóveis. AMÔRES: — Não confunda o flêrte com o verdadeiro amor, há período de se manter num caso que o decepnará ràpidamente. SAÚDE: Perigo de intoxicação alimentar, evite as conservas e os frios.

**Entre 21 de julho e 20 de agôsto (LEÃO)** — NEGÓCIOS: — Os seus negócios terão grande repercussão no presente período. Terá êxitos em todos os empreendimentos: como imobiliários e jóias AMÔRES: — Pequenas sombras sentimentais que você deverá acentuar por culpa de um orgulho exagerado. Procure reter o que conquistou para ter a felicidade desejada. SAÚDE: — Boa no conjunto, mas se dirigir o seu carro seja prudente.

**Entre 21 de agôsto e 20 de setembro (VIRGEM)** — NEGÓCIOS: — Complicações no local de suas atividades profissionais. Controle-se e tudo será resolvido. AMÔRES: — Mantenha suas emoções sob contrôle durante o presente período. O período não se apresenta satisfatório para o amor. SAÚDE: — Para acalmar os seus nervos nada melhor que um passeio ao ar livre.

**Entre 21 de setembro e 20 de outubro (LIBRA)** — NEGÓCIOS: — Use o máximo de energia para fazer progredir os planos no local de suas atividades. AMÔRES: — O terreno sentimental mostra-se favorável, pode agir de acôrdo com a sua vontade. SAÚDE: — Seu fígado está precisando de cuidados especiais.

**Entre 21 de outubro e 20 de novembro (ESCORPIÃO)** — NEGÓCIOS: — Não descuide dos assuntos relacionados com os seus negócios. Poderão surgir imprevistos aborrecimentos no local de suas atividades. AMÔRES: — Não se deixe impressionar pelo que dizem: o importante é saber que é amada. SAÚDE: — Boa, se souber evitar os excessos.

**Entre 21 de novembro e 21 de dezembro (SAGITÁRIO)** — NEGÓCIOS: — Se o seu trabalho exigir constantes viagens faça-as. Terá possibilidades de sobressair com lucros. AMÔRES: Sua vida sentimental gozará um clima benéfico com acontecimentos agradáveis no terreno sentimental. SAÚDE: — Faça um regime alimentar. Seja prudente em benefício de sua saúde.

# Cinema — David E. Neves

## Topkapi

Sempre nos preocuparam os estímulos que levam um diretor a realizar um filme e essa preocupação atinge, às vêzes, pontos tão exagerados, que se transforma na razão de ser mesma de nosso trabalho.

O diretor Jules Dassin, parece não haver dúvida, tem um fascínio permanente por assaltos e, depois de *Rififi* (Du Rififi Chez les Hommes) deve ter passado por um longo período de reflexão para nos dar hoje êsse *Topkapi* que não passa de uma versão revista e aumentada do mesmo *Rififi*.

Se se falam de estímulos é bom que se advirta ao leitor da facilidade de encontrá-los em Jules Dassin. Afastando-se os assaltos duas outras paixões parecem persegui-lo constantemente: a Grécia (onde fêz *Nunca aos Domingos*) e a atriz Melina Mercouri.

*Topkapi*, como ficou dito é uma versão melhorada de *Rififi* e se desenrola em Istambul. Trata-se agora da narrativa de um assalto às três esmeraldas do punhal do sultão, situadas num famoso museu turco. Todo o filme gira em tôrno do roubo e estamos assim sob a influência de uma obra onde os efeitos acumulativos têm especial importância. Seu grande momento é, indubitàvelmente, a perfeita consecução dos planos elaborados secundado, de certa forma, por uma ou outra passagem da fase preparatória. Mas, ao chegarmos ao plano da *moral* verificamos não ter havido uma grande progresso temático, de *Rififi* até hoje.

*A conclusão imediata é a que Jules Dassin parece ter-se mecanizado um pouco, dentro dessa faixa estreita de fascínio pelo difícil esporte do furto.* Não há, em momento algum, uma postura concreta sôbre a causa e o fim específico do roubo. Quem são êsses personagens? Com exceção dos colaboradores materiais do assalto, que dêle participam como peças fundamentais de uma engrenagem, e de mr. Simpson (Peter Ustinov) não se pode ter uma perspectiva muito ampla dos líderes do golpe. A mulher (Melina Mercouri) a fim de dispensar futuras divagações da direção, no prólogo, já se apresenta: *Sou uma ladra!* Muito fácil, mr. Dassin! E' em detalhes como êste que o realizador mostra de imediato para que veio: fazer uma descrição minuciosa e anatômica de um assalto considerado impossível. *Nesse sentido é que Topkapi se assemelha a um filme "didático".*

Como um divertimento o espectador menos "ambicioso" deverá ir ver *Topkapi*. Nós garantimos que êle passará ali hora e meia agradável, porém, inconseqüente.

### Cotação

**Uma columata, sofrível; duas, regular; três, bom; quatro, muito bom; cinco, ótimo.**

## Hoje nos cinemas

### Estréias

MAJESTIC — CONFISSÕES DE UMA LADRA — Drama de Alfred Hitchcock. Com Tippi Hedren e Sean Connery. Odeon. 2, 4.30, 7 e 9.30 horas. Proibido até 14 anos.

ZORRO E OS TRÊS MOSQUETEIROS — Aventuras. Gordon Scott. Plaza (10 da manhã, meio-dia, 2, 4, 6, 8 e 10 horas e Olinda. Livre.

CAÇADORES DE MULHERES — Policial. Mickey Spillane. São José. 1.20, 3.30, 5.40, 7.50 e 10 horas. Proibido até 18 anos.

NUAS NO ASFALTO — Drama. Annette Post. Pleben Ploug. Rivoli e Roial. Proibido até 18 anos.

VICTOR E VICTORIA — Drama. Johanna von Koczian. Cinegc. De 10 da manhã em diante. Proibido até 18 anos.

UM CLARIM AO LONGE — "Western". Troy Donahue e Suzanne Plashette. Capitólio (horários especiais. São Luís e América. (2, 4.30, 7 e 9.30 horas). Proibido até 14 anos.

### Continuações

A QUEDA DO IMPÉRIO ROMANO — Com Alec Guiness, Sophia Loren e James Mason. Bruni-Flamengo, Kelly, Paris-Pálace, Bruni-Copacabana, Bruni-Ipanema, Festival e Rio Branco. 3.10, 6.2 e 9.30. Proibido até 10 anos.

A MULHER DE PALHA — Melodrama. Com Gina Lollobrigida, Sean Connery e Ralph Richardson. Coral e Scala. Das 2 em diante. Proibido até 18 anos.

TOPKAPI — Comédia de Jules Dassin com Melina Mercouri, Peter Ustinov e Maximilian Schell. Opera. Das 2 em diante. Proibido até 18 anos.

A CARTA QUE NÃO FOI ENVIADA — Drama russo. Com Tatiana Smoloiva. Paissandu. 2, 4, 6, 8 e 10 horas. Proib. até 18 anos.

A VOZ DO SANGUE — Drama de Fred Zinnemann. Com Gregory Peck, Anthony Quinn e Omar Shariff. Palácio Rian e Santa Alice. 2, 4.30, 7 e 9.30. Proib. até 18 anos.

ROCAMBOLE — Com Channing Pollock e Nádia Gray. Rex e Leblon. 2, 4, 6, 8 e 10. Proib. até 14 anos.

CHARADA — Com Cary Grant e Audrey Hepburn. Veneza, Copacabana e Carioca. 1.30, 3.40, 5.50, 8 e 10 horas. Proib. até 18 anos.

ZULU — Stanley Baker e Ulla Jacobson. De 2 em diante. Proib. até 14 anos.

O BAILE REAL DE LONDRES — Com Margot Fonteyn. Alvorada. 2, 4.40, 7.20 e 10 horas. Livre.

36 HORAS — James Garner e Rod Taylor. Metro-Copacabana e Metro-Tijuca. 1.35, 3.45, 5.55, 8 e 10 horas. Proib. até 14 anos.

A PANTERA CÔR-DE-ROSA — David Niven e Peter Sellers. Caruso. De 2 em diante. Proib. até 14 anos.

### Reprises

AV AVENTURAS DE BÚFALO BILL — "Western" com Charlton Heston. Vitória, Riviera, Miramar e Madri. 2, 4, 6, 8 e 10 horas. Proibido até 10 anos.

PALAVRAS AO VENTO — Rock Hudson e Lauren Bacall. Presidente. 2, 4, 6, 8 e 10. Proib. até 18 anos.

O DIREITO DE NASCER — Drama mexicano. Com Jorge e Lupe Suarez. Império, Alaska, Tijuca e Eskye. 1.30, 3.30, 5.40, 7.50 e 10 horas. Proib. até 10 anos.

HOMENS DAS TERRAS BRAVAS — "Western" com Alan Ladd, Ernest Borgnine e Katy Jurado. Pathé (12.00, 13.40, 15.20, 17.00, 18.40, 20.20 e 22.00). Paratodos (13.30, 15.10, 16.50, 18.30, 20.10, 21.50), Mauá (14.30, 16.10, 17.50, 19.30 e 21.10). Azteca e Pax: 2, 4, 6, 8 e 10 horas. Proib. até 14 anos.

### Centro

FLORIANO — Espadachim do Diabo; RIS — A Volta dos Homens Maus; MARROCOS — Violência de Bandido.

### Zona Sul

POLITEAMA — Piratas Diabólicos; BOTAFOGO — Com Qual dos Dois?; GUANABARA — Piratas Diabólicos; BRUNI-BOTAFOGO — Divórcio à Italiana; ROYAL — Nua no Asfalto; IPANEMA — Caçador de Mulheres; PIRAJÁ — Espírito Indomável; RICAMAR — Kátia; ART-COPACABANA — (Festival — um filme por dia), O Marido Belo.

### Zona Norte

ART-TIJUCA — (Festival — um filme por dia), Noites e Mulheres Proibidas; BRUNI-GRAJAÚ — A Queda do Império Romano; BRUNI-SAENZ-PEÑA — A Queda do Império Romano; TIJUCA — Leito Conjugal; HADDOCK LOBO — Com Hércules no Olimpo.

### Subúrbios

**Acari**, Capitão Blood; **Alaméda**, O Segrêdo da Loura Nua; **Alfa**, A Sétima Aurora; **Art-Palácio-Méier** — Festival — um filme por dia), As Orientais; **Anchieta**, Adorável Trapaceiro e Desejo de Matar; **Bandeirantes** (Abolição), Em cada Sonho um Amor; **Bonsucesso**, Piratas de Tortuga; **Bruni-Méier**, A Queda do Império Romano; **Bruni-Piedade**, A Queda do Império Romano; **Bruni-Engenho de Dentro**, A Queda do Império Romano; **Brás de Pina**, Trindade Violenta; **Caiçara**, A Face Oculta; **Cachambi**, Quando Setembro Vier; **Carmoli**, Lancelote, o Cavalheiro de Ferro; **Central**, Nunca Deixei de Amar; **Coliseu**, Mundo à Noite N.º 3; **Fluminense**, Caçadores de Mulheres; **Guaraci**, A Sétima Aurora; **Imperator** (Méier), Crescei e Multiplicai-vos; **Jardim**, Trindade Violenta; **Irajá**, O Segrêdo da Loura Nua; **Leopoldina** (Penha), Praia dos Amôres; **Madureira**, Trindade Violenta; **Mascote**, Rocambole; **Marajó** (Jacarepaguá), Ouro Para os Imperadores; **Matilde** (Bangu), A Queda do Império Romano; **Marabá**, O Grande Amor de Nossas Vidas; **Melo**, Bonsucesso) Emboscada Selvagem; **Melo** (Penha Circular), Os Reis do Yê-yê-yê; **Moça Bonita** (Padre Miguel), Palavras ao Vento; **Natal**, Trindade Violenta; **Nôvo Horizonte**; (Coelho Neto) Cerimônia Macabra; **Padre Nóbrega** (Piedade), Rosa de Esperança; **Paraíso**, Cerimônia Macabra; **Penha**, Espada do Conquistador; **Piedade**, Trindade Violenta; **Pilar** (Pilares), O Terror Vem do Espaço; **Ramos**, Capitão Blood; **Rio-Palace**, A Queda do Império Romano; **Ridan** (Abolição), Os 300 de Sparta; **Regência** (Cascadura), A Queda do Império Romano; **Realengo**, Barranca Sangrenta; **Reis** (Anchieta), Pistoleiro do Entardecer e a Seta de Ouro.

## Hoje nos teatros

ARENA CLUBE DE ARTE: «Auto do Guerreiro» — Inspirado no bumba-meu-boi. Diàriamente às 21 horas. Sábados: 20 e 22,30 horas. Vesperal aos domingos: 18,30 horas. Fone: 36-4479.

ARENA DA GUANABARA — «Rio, Bossa e Balanço». Com Leni de Andrade, Gusmão e Mário Castro Neves. Diàriamente às 21,30 h. Sábados: 18, 20 e 22 horas. Domingo às 18h. Telefone: 52-3550.

COPACABANA — «A Perda Irreparável», comédia de Vanda Fabian com Henriette Morineau, Iracema de Alencar, Susana de Morais. Diàriamente às 21,30. Aos sábados 2 sessões: as 20 e 22,15 horas. Vesperais: quintas-feiras e domingos às 16h. Fone: 57-1818.

CARIOCA — «Não Ando Nua Por Aí» — «A Falecida Senhora Sua Mãe» — Duas peças de Georges Feydeau com Natália Timberg, Guilherme Dieken, Leina Krespi. Diàriamente às 21,30h. Aos sábados 2 sessões às 20,15 e 22,30h. Vesperais, quintas-feiras e domingos às 16h. Fone: 45-8124.

CARLOS GOMES — «Como Vencer na Vida Sem Fazer Fôrça» — Comédia musical norte-americana de Frank Loesser e Albe Burrows. Diàriamente as 21h. Vesperais: quintas-feiras, sábados e domingos às 16h. Fone: 22-7581.

DO RIO — «Electra», de Sófocles, com Glauce Rocha e Margarida Rey. Diàriamente, às 21,15 horas. Vesperais, às quintas-feiras, às 17 horas, e domingos, às 18 horas. Sábados, às 20 e 22 horas. Fone: 45-9051.

DULCINA — «Vamos Brincar de Amor em Cabo Frio» — Comédia musicada de Sérgio Viotti e José Roberto Kelly. Diàriamente, às 21,15h. Vesperais, quintas-feiras, sábados e domingos, às 16,15 horas. Fone: 32-5817.

GINÁSTICO — «Ossos do Barão». Comédia de Jorge de Andrade. Direção de Maurice Vaneau, com Zelôni e seu grupo. Diàriamente, às 21,15horas. Sábados: 2 sessões: 20 e 22,15 horas. Vesperais aos domingos e quintas-feiras às 16 horas. Fone: 42-4521.

JOVEM — «Rosa de Ouro» — Musical de Klebér Santos. Diàriamente, às 21,30 horas. Aos sábados, 2 sessões, às 20 e 22,30 horas. Vesperais, aos domingos, às 16 horas. Fone: 46-3166.

MAISON DE FRANCE — «Os Pequenos Burguêses» de Máximo Gorki. Hoje às 21,15 horas. Telefone: 52-3456.

MESBLA — «O Santo Milagroso» de Lauro César Muniz. Diàriamente às 21 horas. Vesperais às quintas e domingos, às 16 horas. Aos sábados duas sessões, às 20 e 22,30 horas. Fone: 42-4880.

NACIONAL DE COMÉDIA — «O Burguês Gentil Homem» — Comédia de Molière, com o grupo da BIBSA. Diàriamente, às 21,15. Vesperais aos domingos às 16h. Fone: 22-0367.

DE BÔLSO — «Eram todos meus filhos» — Drama de Artur Miller. Diàriamente, às 21,15h. Aos sábados 2 sessões às 20,15 e 22,15h. Vesperais às quintas-feiras às 16,15h e domingos às 17,15h. Fone 27-3122.

PRINCESA ISABEL — «A Guerra mais ou menos Santa», comédia de Mário Brasini com Beatriz Veiga e Terezinha Amayo. Diàriamente às 21,30h. Aos sábados 2 sessões: 20,30 e 22,30h. Vesperais: quintas-feiras, às 16,30h., domingos, às 18h. Fone: 37-3537.

SANTA ROSA — «Amor em 3 D». Três peças de vanguarda em um ato, com Joana Fomm, Luís de Lima, Ivã de Albuquerque. Diàriamente, às 21,30h. Aos sábados duas sessões às 20,15 e 22,30h. Vesperais quintas-feiras e sábados às 16,30. Domingos, às 18h. Fone: 47-8641.

SERRADOR — «A Moral do Adultério» — Comédia de Luís Iglésias. Juraci Camargo e Mário Brasini. Diàriamente às 21,30h. Aos sábados 2 sessões às 20,15 e 22,15h. Vesperais, quintas e domingos, 16h. Telefone: 32-8531.

# Artes — Antônio Bento

## Homenagem a M. Bandeira

A poesia de Manuel Bandeira está individualmente ligada à criação do lied brasileiro moderno. Os maiores compositores brasileiros da nossa época fizeram canções sôbre poemas de sua autoria. E algumas dessas composições são de fato jóias do repertório camerístico do nosso país.

Entre os compositores que musicaram pemas do mestre da "Evocação do Recife", contam-se Villa-Lôbos, Lorenzo Fernandez, Jayme Boalle, Mignone e Radamés Gnatalli.

Justifica-se, assim, sob o ponto de vista cultural, a idéia de Murilo Miranda em organizar um concêrto da Orquestra do Teatro Municipal, sob a regência do maestro Isaac Karabtchewsky, destinado a homenagear o poeta e tendo como solistas Nélson Freire (pianista) e Maria de Lourdes Cruz Lopes (soprano). A cantora interpretará um grupo de canções sôbre textos de Manuel Bandeira, no próximo dia 19, às 21 horas, no Teatro Municipal, comemorando o 79º aniversário do mestre da poesia brasileira moderna, que transcorre nessa data.

Segundo nota distribuída pela secretaria do Teatro a iniciativa tem particular significação, por dois motivos afins: a intima ligação de Manuel Bandeira com o meio musical brasileiro, onde sempre contou com numerosos amigos e admiradores e a profunda musicalidade dos seus poemas, fonte de inspiração para os nossos principais compositores.

O programa do concêrto será assim organizado:

I — Beethoven — Egmont (Abertura).

II) Canções Brasileiras (baseadas em poemas de Manuel Bandeira): Villa-Lôbos — "O Anjo da Guarda e Modinha; Lorenzo Fernandez — "Nas Ondas da Praia"; Radamés Gnatalli — "Valsa Romântica"; Vieira Brandão — "Paráfrase de Ronsard"; Jayme Ovalle — "Modinha e Azulão"; Mignone — "Dentro da Noite, Outro Improviso" e D. Janaina. Solista: Maria de Lourdes Cruz Lopes.

*O poeta Manuel Bandeira*

II — Hekel Tavares — Dança da Suite *Anhangüera* e *Scherzo para Orquestra*, esta em primeira audição mundial. Rachmaninoff — *Concêrto N. 3*, para piano e orquestra. Solista: Nélson Freire.

E pena que Murilo Miranda não tenha incluído nas obras que serão cantadas por Maria de Lourdes Cruz Lopes um poema de sua própria autoria, dedicado ao poeta, seu grande amigo e musicado, com muita finura, por Francisco Mignone.

### Livros novos

**"POESIAS DO OURO"** — No sentido de difundir mais as belezas da poesia brasileira, Edições Melhoramentos lançaram o volume "Poesias do Ouro", uma sugestiva seleção das melhores produções dos poetas da chamada Escola Mineira: Cláudio Manoel da Costa, Alvarenga Peixoto, Tomás Antônio Gonzaga, Silva Alvarenga, Basílio da Gama e Santa Rita Durão, incluindo as famosas Cartas Chilenas, de autoria desconhecida, embora tudo indique ser Gonzaga o seu autor. Encarregou-se da seleção das poesias Péricles Eugênio da Silva Ramos que, sôbre a matéria escreveu uma magnífica introdução.

**"LUZIA—HOMEM"** — Domingos Olímpio — Está em sua 5.a edição êsse famoso romance de Domingos Olímpio, um dos grandes nomes da literatura brasileira. O autor aproveitou como cenário a sêca de 1877 e deu ao seu livro um cunho realístico fora do comum. Iniciativa das Edições Melhoramentos a publicação de Luzia-Homem foi necessária e útil.

**"O BOM HUMOR DE JOÃO XXIII"** — Kurt Klinger — Livro interessante êsse que as Melhoramentos acabam de lançar, de Kurt Klinger, com tradução de Homero Silveira. É uma seleção de anedotas sôbre o grande Papa que revelam um aspecto da sua inconfundível personalidade.

## Hoje na TV

### Canal 2

12,30 Jornal Excélsior
13,30 Filme
14,00 Sessão das Duas — Filme
15,30 Alegria de Cozinhar
16,30 Aula de Inglês
17,00 Filme
17,30 Cine Infantil Excélsior
18,15 Cine Show Kibon
18,50 Bola Dois
19,00 Novela — A Indomável
19,25 Jornal da Cidade
20,00 Espetáculos Tonelux
21,00 Novela — Ontem, Hoje e Sempre
21,30 Noite de Gala
22,30 Jornal Excélsior
23,00 Novela — Ainda Resta Uma Esperança
24,05 Cinema de Arte

### Canal 6

17,00 Super Bazar
17,45 Bat Masterson — Filme
18,15 Jornal Feminino
18,45 Cachorro Lôbo — Filme
19,20 Novela — Teresa
19,55 Diário de um Repórter
20,00 Seu Repórter Esso
20,20 Gira, o Mundo Gira
21,00 Novela — Gutirritos
21,30 Caravana — Filme
22,55 Por Trás da Notícia
23,00 De Ôlho no Mundo
23,40 Clube dos Morcêgos

### Canal 9

Diàriamente: das 8 às 9,30 — Jornal.
17,30 Aula de Inglês
18,00 Atrações José Soares
19,00 Artigo 99
19,45 R. Monteiro nos Esportes
20,00 Nosso Repórter
20,10 Filme
20,30 Nosso Repórter
20,35 Filme
21,05 Filme
22,05 Las Vegas, um Sucesso
22,40 Mesas Redondas de Gilson Amado

### Canal 13

14,40 Desenhos
15,05 Notícias Daqui e de Lá
15,20 O Mundo de Sua Poltrona
15,30 Matinée Rio
17,00 Rio Feminino
17,15 Clube da Aventura
17,55 Brotos no 13
18,15 Pergunte ao João
18,30 National Kid — Filme
19,00 Filme
19,40 Plantão Policial
19,55 TV-Rio Notícia
20,15 Rio Hit Parade
21,20 O Direito de Nascer — Novela
21,45 A Lei de Burke — Filme
23,00 Última Edição
23,15 Panorama do IV Centenário
23,20 Rio Quatrocentão
23,30 Periscópio
24,40 O Mundo e o Tempo

névio macedo prop.


# Costureira quer clube para rosa

— A costureira deve ser uma rosa e não uma violeta escondida, disse a presidenta do Clube das Costureiras do Brasil, dona Irene Santos da Silva, que explicou ao DIARIO CARIOCA ser o Clube de caráter filantrópico e que entre outras coisas visa proteger a pequena costureira e elevar ainda mais as profissionais que conseguiram renome no país.

A professôra Irene exerce a profissão há 25 anos, com grande êxito, já costurou para embaixatrizes e desfiles particulares de modas. Sôbre o Clube que preside disse que vai iniciar breve cursos de interpretação de figurino, corte e costura.

### Filiais

Para dar ênfase às suas palavras a professôra Irene Santos da Silva acentuou que novas filiais serão inauguradas em vários Estados do Brasil, sendo que em Brasília a entidade já está organizando a primeira que terá a jovem Lúcia da Silva Oliveira, sua filha, na direção. Além disso, frisou d. Irene que o Clube vai enviar moldes à costureiras que residem no interior do país, justamente para divulgá-lo, "ao tempo em que leva moda e conhecimentos técnicos àquelas rosas do interior".

### Desfiles

Quanto à proteção à costureira, disse a presidenta do Clube das Costureiras do Brasil que tanto a desconhecida como a modista de renome terão lugar no Clube. As primeiras, porque às vêzes, são grandes profissionais que trabalham no anonimato e as outras evidentemente porque precisam de vinculação a uma entidade específica que cuidará dos seus interêsses e lhes dá ensejo de maior penetração entre as profissionais mais modestas, enquanto lhes aprimorar os conhecimentos. Disse que o clube está em fase de expansão cultural e que dentro dêsse programa está efetuando na Casa de Pará um curso de interpretação do figurino "Burda" o mais projetado na Europa. O clube funciona na Avenida Erasmo Braga, 277-e d. Irene promete que "dentro de pouco tempo terá a projeção que merece".

# Passatempo

Renato Portella

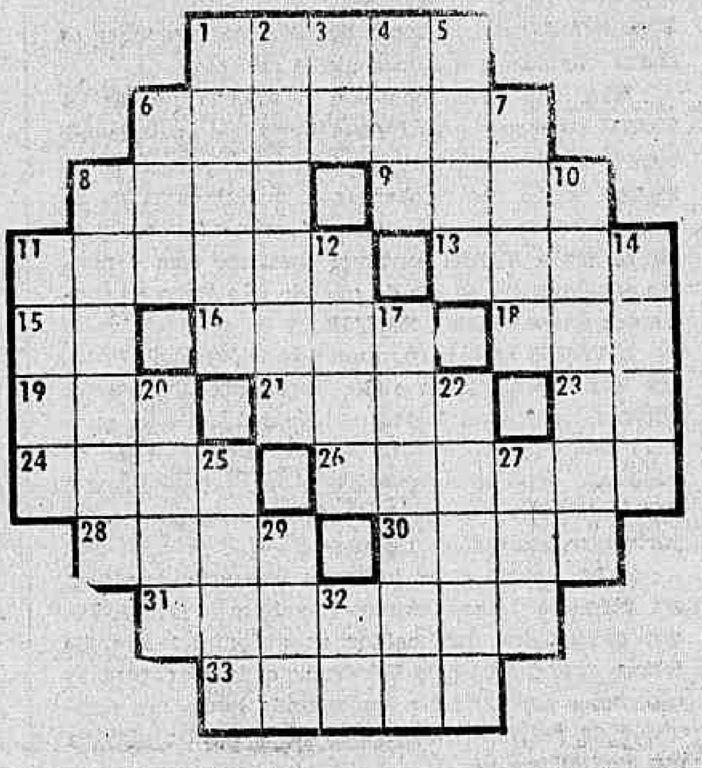

HORIZONTAIS:

1 — Diz-se do número que só é divisível por si e pela unidade.
6 — Vocábulo tupi-guarani que significa — o Sol, que aparece na composição de outras palavras e é usado por vêzes na literatura.
8 — Nome antigo da Irlanda.
9 — Recipiente onde se põe os votos nas eleições.
11 — Bôlsa de couro.
13 — Terreno em frente da igreja e, às vêzes, em volta dela.
15 — Sufixo: autor.
16 — Agrupamento de pessoas.
18 — Espécie de sapo das regiões do Amazonas.
19 — Oferecer.
21 — Endinheirada.
23 — Aragem.
24 — Vereador.
26 — Praça larga.
28 — Objetar.
30 — Lugar nos portos do mar onde atracam os navios.
31 — Constante; persistente.
33 — Nome de uma planta leguminosa.

VERTICAIS:

1 — Colocar; assentar.
2 — Ódio profundo.
3 — Seguir viagem.
4 — Perverso.
5 — O mesmo que crer.
6 — Não cozido.
7 — Ainda.
8 — Não certo.
10 — Patrão de barco.
11 — Macho da cabra.
12 — Acrescentar.
14 — Metal amarelo, precioso.
17 — Fazer mimos; acariciar.
20 — Sarrafo.
22 — Que tem asa.
25 — Pequena área de terreno destinada à agricultura ou a construção.
27 — Gênero de plantas umbelíferas.
29 — Bebida alcoólica.
32 — A acusada.

### Respostas do número anterior

PC — HOR.: bíblia — judá — ara — vale — agora — animado — ré — ler — vi — ser — si — maldade — areal — filo — Obi — fado — ósculo. VERT.: bulir — idem — bá — Iago — aro — janeiro — arredio — valsa — Adil — aéreo — aval — saldo — mais — dia! — ebó — fu. UM PROBLEMINHA: Antônia tem 10 cigarros e Luísa 6.


**CAVISA**

CAXAMBU AUTO VIAÇÃO S. A.

ESTAÇÃO RODOVIARIA MARIANO PROCOPIO
Guichê — 32 — Telefone n.º 23-9113

Saida do Rio Diàriamente às 8.00 — Saida de Caxambu Diàriamente às 8.00

**AUTO VIAÇÃO NATIVIDADE LTDA.**

Sede: Av. Amaral Peixoto, s/n — Tel. 39
NATIVIDADE — ESTADO DO RIO

Linhas e horarios que faz a Auto Viação Natividade Ltda.

RIO x TOMBOS

Saidas do Rio diariamente — 7h e 22h.

CIDADES SERVIDAS:

Leopoldina — Muriaé — Patrocínio — Eugenópolis — Estância Mineral Raposo — Natividade — Porciúncula e Tombos.

RIO x ALEGRE

Saidas do Rio diariamente — 5h15m e 21h30m.

CIDADES SERVIDAS:

Leopoldina — Muriaé — Patrocínio — Estância Mineral Raposo — Natividade — Varre Sai — Prata — Guaçuí — Celina e Alegre.

## PANORAMA ECONOMICO

# VARIG-Panair e panos quentes

Alguns responsáveis pelos acontecimentos que se sucederam à suspensão das concessões de linhas aéreas nacionais e internacionais deferidas à PANAIR estão precisando de injeções de ânimo para resolver alguns problemas pendentes. E' necessário abandonar o impróprio comportamento dos panos quentes, para que a situação não se agrave ainda mais, com imensos prejuízos para os acionistas da PANAIR e para a enorme massa falida, que se acha imobilizada, cheia de ônus e gravames, e, principalmente, para os funcionários da emprêsa, ainda na situação de desempregados.

Ante o oferecimento da VARIG, de acolher em seus quadros funcionais grande parte do pessoal remanescente da PANAIR, um grande número de técnicos, pilotos e pessoal especializado acorreu aos escritórios da emprêsa em funcionamento, pedindo aproveitamento.

A organização interna da VARIG é quase lendária no Brasil. Nessas condições, seria ingenuidade pensar que ela admitiria, sem maiores precauções, *todos* os ex-servidores da PANAIR que a procurassem. Admissões pode haver. Mas, obedecerão, evidentemente, a critérios econômicos e à necessidade de serviço. Se a VARIG admitisse todos, indiscriminadamente, é claro que estaria enveredando pelos mesmos caminhos que acabaram por levar a PANAIR à falência.

De qualquer forma, aumentando a sua área de atuação, precisa de um maior número de servidores. E os admitiu, em número de 440, até preencher os claros que suas novas atribuições criaram.

Mas, até nesse ponto é necessário pensar. A VARIG recebeu do Govêrno a incumbência de suprir com seus vôos as linhas da falida PANAIR. Mas, ao mesmo tempo, não recebeu (nem podia) os aviões da emprêsa, para execução dessa tarefa. Temos, portanto, que a VARIG continua operando com o mesmo equipamento de vôo de quando não tinha as concessões antes dadas à PANAIR.

A VARIG pretende arrendar os aviões da PANAIR, que estão parados, no chão, dando apenas despesa. Oferece, pelo arrendamento, algo mais que o mercado internacional está oferecendo para êsse tipo de negócio. Além disso, quer, também arrendar parte das instalações que a massa falida possui no aeroporto internacional do Galeão.

E' bom ver a quem interessa êsse arrendamento: em primeiro lugar, interessa, realmente, à VARIG, que poderá cumprir melhor as atribuições que lhe foram outorgadas pelo Govêrno, quando cassou as concessões da PANAIR; em segundo lugar, aos acionistas da falida PANAIR, que verão render algo de seu capital, em vez de ver o progressivo aumento do passivo, com equipamentos de vôo e terrestre inativos; aos aeronautas e aeroviários da PANAIR, que ainda não puderam ser aproveitados, e que terão maiores "chances" de admissão nos quadros funcionais da VARIG, a partir do momento em que esta emprêsa tiver à sua disposição mais equipamento de vôo; aos usuários das linhas aéreas, especialmente da Amazônia, que ainda não estão sendo satisfatòriamente atendidos; aos credores da massa falida, que terão possibilidade de receber maiores percentagens de seus créditos, a partir do momento em que seu devedor (a massa falida), passar a render, através dos arrendamentos.

O arrendamento do equipamento da massa falida da PANAIR à VARIG, não contraria interêsses de ninguém de boa-fé. Fere, é verdade, a suscetibilidade de alguns improvisados defensores do pessoal da PANAIR que querem, realmente, tirar proveito político do episódio. Mas, que, paralelamente, não tomam uma medida concreta no sentido de criar mercado de trabalho para a altamente qualificada mão-de-obra que resultou ociosa, com a paralisação das atividades da PANAIR.

Não se vê muita seriedade naqueles que querem aproveitar pilotos de avião a jato dando injeções no SAMDU ou servindo bandejas no SAPS.

A situação não tem maiores obscuridades. E, ainda que tivesse pontos não muito esclarecidos, a solução seria aclará-los, com a maior urgência e não deixar os problemas dormindo, porque assim êles se multiplicam.

## CÂMBIO

### LIVRE

O mercado de câmbio livre abriu ontem, calmo, com o Banco do Brasil sacando o dólar a Cr$ 1.850 e a libra a Cr$ 5.180 e comprando a Cr$ 1.825 e a Cr$ 5.100,00 respectivamente. Os bancos particulares vendiam o dólar a Cr$ 1.840 e compravam a Cr$ 1.825 e a libra a Cr$ 5.180 e a Cr$ 5.101 respectivamente. Fechou inalterado. Na abertura do mercado de câmbio manual o dólar-papel regulou para venda a Cr$ 1.845 e para compra a Cr$ 1.835. Fechou inalterado.

### MOEDAS

| | | |
|---|---|---|
| Dólar-Papel | Cr$ 1.845 | Cr$ 1.835 |
| Fechamento | | |
| Dólar-papel | Cr$ 1.845 | Cr$ 1.835 |

### TAXAS DE CAMBIO LIVRE

| | Venda | Compra | | Venda | Compra |
|---|---|---|---|---|---|
| Libra | 5.180 | 5.100,00 | Dólar canad. | 1.715,70 | 1.690,60 |
| Franco francês | 378,50 | 372,40 | Coroa norueg | 259,60 | 255,10 |
| Dólar | 1.850 | 1.825 | Shilling | 72,60 | 70,60 |
| Pêso uruguaio | 60,20 | 50,10 | Pêso argentino | 8,70 | 7,60 |
| Florim | 515,20 | 507,20 | Franco suíço | 427 | 420,30 |
| Marco | 466,20 | 458,90 | Coroa sueca | 360,90 | 355 |
| Lira | 2,970 | 2,926 | Peseta | 31,70 | 30,20 |
| Escudo | 64,80 | 62,00 | Franco belga | 37,40 | 36,70 |
| Coroa dinam | 255,40 | 250,80 | CONVÊNIO | | |
| Libra islandesa | 4.925,20 | 4.846,50 | Dólar | 1.759 | 1.734 |

### Curso do I.B.V. em 12-4-1965

| COMPANHIAS | Quant Ações | Valor em Cr$ | Cot Mín | Cot Alto | Cot Méd | Valor (%) |
|---|---|---|---|---|---|---|
| Banco do Brasil | 700 | 1.570.000 | 2.250 | 2.240 | 2.243 | — 0,2 |
| D. Isabel (pref) | 900 | 1.170.000 | 1.200 | 1.180 | 1.189 | — 2,5 |
| Aços Villares | 300 | 900.000 | 3.000 | 3.000 | 3.000 | — 2,5 |
| Arno | 3.625 | 3.674.000 | 1.020 | 1.000 | 1.013 | — 1,2 |
| Bras. Roupas | 2.300 | 1.587.000 | 690 | 690 | 690 | — 1,4 |
| Brahma (ord) | 4.620 | 8.889.770 | 2.000 | 1.900 | 1.922 | — 8,7 |
| Brahma (pref) | 30.278 | 65.111.050 | 2.100 | 2.000 | 2.150 | — 1,7 |
| Souza Cruz | 20.038 | 47.291.165 | 2.330 | 2.270 | 2.291 | — 2,9 |
| Docas Santos | 23.100 | 16.633.500 | 740 | 710 | 720 | — 5,0 |
| Ferro Bras. | 2.066 | 1.785.489 | 880 | 860 | 863 | — 4,7 |
| Kibon | 9.690 | 5.984.400 | 630 | 610 | 618 | — 2,4 |
| L. Americanas | 900 | 1.223.000 | 1.360 | 1.350 | 1.358 | — 3,1 |
| Brinq. Estrêla | 1.850 | 2.376.500 | 1.290 | 1.280 | 1.285 | — 1,8 |
| Mesbla | 10.855 | 10.639.150 | 990 | 970 | 980 | — 1,0 |
| Samitri | 3.500 | 2.555.000 | 780 | 770 | 778 | — 1,3 |
| Petrobrás | 678 | 289.786 | 430 | 420 | 427 | — 3,6 |
| S. Alpargatas | 19.810 | 9.643.350 | 490 | 480 | 486 | — 5,8 |
| Belgo Min. | 64.290 | 54.419.820 | 850 | 820 | 846 | — 5,8 |
| Sid. Nacional | 5.548 | 4.330.800 | 800 | 770 | 780 | — 2,4 |
| V. de Doce (pf) | 800 | 2.360.000 | 2.950 | 2.800 | 2.825 | — 5,0 |

VOLUME: 203.863 — ÍNDICE B. V.: 341

VALOR: Cr$ 235.040.105 — OSCILAÇÃO B. V.: — 16 pontos

# *Subdesenvolvidos fora do MEC e comunidade sofrem discriminações*

**BRUXELAS (AP-DC) — Os países subdesenvolvidos que não estão unidos nem ao Mercado Comum Europeu nem à Comunidade Britânica — a maioria das Nações da América Latina e do Médio Oriente — fazem frente a uma crescente discriminação contra a venda de seus produtos no exterior.**

**O Mercado Comum Europeu colocou em vigência, em dezembro último, um acôrdo que une 18 Estados africanos num sistema destinado a implantar o livre comércio entre êles e mais seis Nações européias do MEC. Enquanto isso, a Comunidade Britânica continua concedendo prioridades comerciais não apenas dentro dos seis limites, como também a três ex-membros seus: Irlanda, África do Sul e Birmânia.**

### Preferências

As zonas de preferência têm antecedentes similares. O sistema da Comunidade se chamava "preferência imperial" e surgiu depois da Primeira Guerra Mundial. Seu objetivo era manter os vínculos do Império Britânico tão firmes quanto possível, dando aos países-membros vantagens nos mercados da Grã-Bretanha e do ultramar.

O acôrdo original de Otawa, de 1932, foi revisto por uma série de acôrdos bilaterais, com os mesmos objetivos, ainda que o objeto da preferência variasse. Por exemplo, a Austrália dá preferência a 90 por cento das mercadorias que importa da Grã-Bretanha. Ghana não dá nenhuma preferência.

### MEC

Os países do MEC são França, Alemanha Ocidental, Itália, Bélgica, Holanda e Luxemburgo. Em 1957 firmaram seu primeiro acôrdo com 18 países africanos, quase todos êles ex-colônias francesas. Um nôvo tratado, firmado em 1963, foi o único a entra ùltimamente em vigência. Da mesma forma que os acôrdos com a Inglaterra, seu objetivo era vincular o desenvolvimento dessas zonas à Europa.

De acôrdo com êsse último tratado, os 18 Estados africanos gozam dos mesmos privilégios do livre comércio com os seis países do Mercado Comum que as colônias francesas tinham solenemente com a metrópole. O MEC aplica às mercadorias dêsses países as mesmas tarifas reduzidas que seus membros europeus se aplicam entre si. Tais tarifas são constantemente reduzidas desde 1957 e já estão atingindo a apenas 30 por cento do seu montante antigo.

Ademais, foram eliminadas para os africanos as tarifas européias de uma ampla série de produtos tropicais, logo que o acôrdo entrou em vigência. Entre êles estão o café e o cacau, produtos de grande importância nas exportações latino-americanas.

Os Estados africanos também gozam de privilégios especiais, quando importam dos membros do Mercado Comum. Ainda que, teòricamente, estejam obrigados a reduzir suas tarifas nas mercadorias européias, em cêrca de 15 por cento, o acôrdo contém uma ampla válvula de escape: os Estados africanos podem cobrar qualquer direito alfandegário que considerem necessário para o seu desenvolvimento, para a sua industrialização ou para ajudar os seus orçamentos domésticos. Isso, na realidade, permite que imponham as tarifas que julgaram convenientes.

## Prieto ataca economia

O deputado César Prieto, teórico do PTB em questões de economia, voltou ontem a atacar a política econômica do govêrno, em entrevista coletiva para a qual convocou à imprensa carioca e em que afirmou que «a inflação mal combatida paraliza as atividades produtoras, liquida com os estoques das emprêsas comerciais na parte que não é essencial à subsistência humana e, o que é pior aumenta, em têrmos de calamidade pública, a massa de desempregados, com tôda uma coorte de fome, miséria e revolta.»

O sr. César Prieto, acha que o deficit orçamentário de 1964 anunciado por volta de 600 bilhões de cruzeiros não corresponde à realidade, e já teria sofrido contestação do próprio Tribunal de Contas da União, que teria concluído por um deficit de quase 1,3 trilhões de cruzeiros.

Julga o deputado trabalhista que é um dado que deve impressionar o fato de o Brasil haver vendido menos para o exterior, durante o ano de 1964, lembrando as baixas de preços do café, do cacáu e do sisal.

## Pan-American restabeleceu

Os serviços de Clippers a jato da Pan American para o Brasil e para todos os lugares em que a companhia opera, foram reiniciados no último domingo, após a assinatura do acôrdo, com a ajuda da Junta de Mediação, em Washington, que acabou com a greve deflagrada a 31 de março pelos pilotos da companhia.

O vôo 201, entre Nova Iorque e Rio, com escala em Brasília, chegou ao Galeão, ontem, em seu horário normal, mas serão necessárias mais 24 horas de trabalho nos Estados Unidos, para que os serviços ganhem plena normalidade pois, ao iniciar-se a greve, as tripulações que se encontravam no exterior deixaram seus aviões nos pontos em que se encontravam e retornaram aos Estados Unidos por outros meios. Agora, segundo explicação da Pan American, as tripulações foram enviadas de volta em vôos regulares, para depois de gozar de um período normal de descanso, tomarem os aviões parados no exterior.

**Administradora Sul Americana S.A.**

ASSEMBLEIA GERAL ORDINARIA

São convidados os Srs. Acionistas a se reunirem em Assembléia Geral Ordinária, na sede social na Rua Beneditinos n.º 10 8.º andar, nesta cidade, às 15 horas do dia 28 de Abril de 1965, a fim de tomarem conhecimento e deliberarem sôbre a seguinte ordem do dia:

a) Exame, discussão e votação do relatório da Diretoria, Balanço Geral, Demonstração da conta de lucros e perdas e do parecer do Conselho Fiscal, relativos ao exercício findo em 31 de Dezembro de 1964;

b) Eleição dos Membros do Conselho Fiscal para o exercício de 1965 seus suplentes e fixação de honorários;

c) Assuntos de interêsse geral

Rio de Janeiro, 12 de abril de 1965

Jayme Augusto Ferreira — Diretor-Presidente.

# Lóide: fretes dão a posição 'chave'

**O diretor do Lóide Brasileiro, Sr. Leônidas Castelo da Costa, que exerce, cumulativamente, o cargo de interventor da Costeira, afirmou, ontem, ao DC, ter a bandeira brasileira galgado posição mais condigna na marinha mercante mundial após a realização da Conferência de Fretes, que fixou novas cotas para o tráfego com a Europa.**

Segundo o representante brasileiro na Conferência de Fretes, a reunião com armadores europeus pôs fim à guerra de fretes, devendo o nôvo «pool» estabelecer perspectivas para o futuro barateamento dos transportes de carga. O Lóide passará a concorrer com 45% da carga Europa-Brasil e 25%, êste ano, em sentido contrário.

### Razoável

Disse mais o sr. Leônidas Castelo da Costa que o nôvo "pool", considerado da mais alta expressão econômica para o Brasil, aumentará a cota de Lóide, no sentido Brasil-Europa, para 29% até 1969, ano estabelecido para o término da vigência do acôrdo. A cota nesse sentido aumentará 1 por cento ao ano.

Afirmou que, apesar de o Brasil controlar 50% da carga no sentido Europa-Brasil, foi fixada a cota de 45%, visando a uma compensação no sentido contrário.

Foram fixadas ainda as seguintes cotas para as companhias européias: alemãs, 23%; francesas, 5% e holandesas e belgas, 27%, no sentido Europa-Brasil.

Concluiu afirmando que a cota de ambos os sentidos, que antes era de .. 32,5% para o Lóide, passou a ser 35%, sem os "rebates" (abatimentos irregulares feitos para a conquista de fretes, que se vinha tornando comum em tôdas as bandeiras e que motivava a chamada "guerra de fretes"). Nova reunião será marcada visando a formalizar o "pool".

# *Crise do açúcar mantém operários com vida amarga*

**Problemas de ordem burocrática, por parte do Banco do Brasil e do Ministério da Fazenda, que vêm protelando os financiamentos às usinas açucareiras de Pernambuco, têm feito com que milhares de operários dessas usinas fiquem sem receber seus vencimentos, em face da atual crise por que passam.**

Não obstante às gestões que vêm sendo feitas pelo presidente da Cooperativa Açucareira de Pernambuco, Sr. Renato Bezerra de Melo, e pelo advogado da classe, Sr. Paulo Rangel, até ontem nenhuma solução havia sido dada aos pedidos de financiamento àqueles dois órgãos governamentais. E, enquanto isso, segundo declarações do causídico, os bois que trabalham na lavoura estão sendo vendidos a qualquer preço, são feitos «papagaios» nos bancos e procuram-se entregar terras à reforma agrária, por não se poder fazer frente à despesa com pessoal.

### Desgaste

O advogado Paulo Rangel informou ao DIARIO CARIOCA que a crise foi provocada pelo impacto dos desgastes nas lavouras, causado pelas 1.383 greves surgidas no govêrno passado, que causaram a redução de dois milhões de sacas de açúcar no último período de safra.

Disse mais que a crise continuou se avolumando com o baixo rendimento do homem, "que passou a ter direitos e deixou de ter deveres", pois se acostumou ao expediente de 4 horas diárias.

### Fechamento

Por outro lado, afirmou que as entidades que congregam os usineiros não são contra as restrições de crédito às usinas que não procurassem aumentar sua produtividade, mas desejam que seja feito um planejamento nesse sentido.

Aduziu que um grande número de usineiros deseja entregar parte de suas terras ao Instituto Brasileiro de Reforma Agrária para obter meios de investimento no restante de suas propriedades.

Acrescentou que, "até nisso tem havido dificuldades, pois o govêrno não estaria disposto a aceitar, para pagamento, qualquer área".

Disse ainda que "não obstante possa parecer que os usineiros estejam contra a Revolução, a classe não deseja dar crédito de confiança ao Govêrno, por que êle também não precisa disso. Daremos, sim, um crédito de esperança, para ver o crédito realmente democratizado e sejam dadas as soluções financeiras aos problemas dos produtores de açúcar".

**Waldemar Galvão Publicidade S.A.**

ASSEMBLEIA GERAL EXTRAORDINARIA

(CONVOCAÇÃO)

São convidados os senhores acionistas do **Waldemar Galvão Publicidade S. A.**, para reunirem-se em Assembléia Geral Extraordinária, a realizar-se no próximo dia 22 de abril de 1965 às 14 horas, na sede social, na Rua Senador Dantas, 84 - 7.º andar, nesta cidade, a fim de deliberar sôbre o cumprimento de exigência legal feita na Ata da Assembléia de 23 de outubro de 1964, bem como sôbre a alteração na remuneração mensal da Diretoria.

Rio de Janeiro, 12 de abril de 1965

Luciano dos Anjos
Diretor-Secretário

## Aluguel é dúvida

Ontem à tarde, no final do expediente, o Departamento de Divulgação do Conselho Nacional de Economia ainda tinha dúvidas sôbre a pauta da reunião ordinária de hoje, não sabendo informar se realmente a tabela de índices para aumento dos aluguéis, com base no nôvo salário mínimo, seria levada a plenário.

Segundo informações do srã Rêgo Barros, chefe daquêle departamento, o Conselho Nacional de Economia ainda tem um prazo bastante grande para estudar o reestudar os índices de correção dos aluguéis. O aumento só deverá entrar em vigor no dia 1º de maio.

Afirmou que o Departamento Econômico do CNE considera a matéria bastante complexa e que os 300 índices a serem apresentados não são fáceis de achar. Disse também que a reunião deverá se limitar aos «assuntos da hora» e que, na próxima quinta-feira não haverá reunião, devendo o Conselho voltar a se reunir ordinàriamente no dia 20, quando então a tabela de índices para correção de aluguéis poderá ser apreciada. A majoração, entretanto, é calculada entre 15 e 20 por cento.

## Conselho Monetário empossado

O ministro da Fazenda, prof. Otávio Gouvêa de Bulhões, empossou, ontem, os membros do Conselho Monetário Nacional, srs. Dênio Chagas Nogueira, Casemiro Antônio Ribeiro, Luiz Biolchini, Aldo Baptista Franco da Silva Santos, Gastão Eduardo Bueno de Vidigal e Rui de Castro Magalhães, nomeados para exercerem as funções pelos prazos respectivamente de seis, cinco, quatro, três, dois e um ano.

## Campos: trocar melhor

O ministro Roberto Campos declarou, em visita ao Comitê de Relações Exteriores do Senado norte-americano, que o programa de ajuda econômica e financeira dos EUA corre sério perigo de fracasso, se não fôr encontrado um mecânismo equânime de trocas entre os países subdesenvolvidos e os desenvolvidos.

A deteriorização de preços de produtos primários, se continuar, comprometerá não apenas o programa da Aliança para o Progresso, mas até mesmo o próprio desenvolvimento econômico e social da América Latina, segundo afirmou o ministro do Planejamento.

### Flexível

O ministro Roberto Campos, na ocasião, relembrou proposta informal de criação de um mecanismo flexível para o sistema de trocas — a vinculação das verbas de ajuda externa ao preço dos produtos primários. Cada vez que um preço estivesse equilibrado, a ajuda diminuiria, aumentando quando êles caíssem.

Outros problemas foram também abordados pelo ministro Roberto Campos, tais como a subsistência, nos Estados Unidos, de dispositivos discriminatórios no tocante a tecidos, carne, açúcar e outros produtos, com prejuízo de receitas cambiais de países em desenvolvimento; a exigência rígida de embarque das mercadorias em navios do financiador; e a importância dos empréstimos destinados a programas.

# Dênio: acabou-se orgia de emissões

**O presidente do Banco Central, sr. Dênio Nogueira, afirmou ontem que, com o início das atividades do órgão, acabou-se o tempo em que o Poder Executivo emitia à vontade: a Carteira de Redescontos funcionará em estreita vinculação ao Tesouro, fornecendo-lhe os recursos necessários, sob a forma de empréstimos representados em títulos de sua emissão.**

Explicou o sr. Dênio Nogueira que, no momento, a função precípua do Banco Central é controlar o meio circulante destinado à estabilização do câmbio no país e no exterior, ajudando a manter a política financeira traçada pelo govêrno e seguida, com coesão absoluta, por todos os seus órgãos.

### Banco

Fazendo exposição sôbre a importância do nôvo órgão, o sr. Dênio Nogueira aludiu à inflação, adiantando, inicialmente que antes de 31 de dezembro a taxa anual estará definitivamente controlada, alcançando, antes disso e em pouco tempo, menos de 12%.

Colocando o BC como centro da luta contra inflação, o economista Dênio Nogueira citou o trabalho do prof. David Groeve para mostrar como é importante que seja um órgão dêste tipo completamente independente, para poder agir como freio às propensões inflacionárias dos govêrnos: "A tentação para seguir uma política financeira inflacionária é ainda maior quando o Banco Central é subserviente e, portanto, incapaz de se fazer ouvir com relação aos males econômicos e financeiros da política de deficit orçamentário e crédito fácil, quando o nível de emprêgo dos fatôres de produção está próximo ao máximo".

### Câmbio

Prosseguindo, disse o sr. Dênio Nogueira: o Banco será futuramente, fator de influência decisiva na direção financeira do govêrno, influência essa que no momento atual não será necessária, em vista da segura e homogênea orientação governamental em curso. Poderá, no entanto, futuramente, ocorrer que o Ministério da Fazenda venha a comprometer a política financeira, entrando o BC como órgão corretivo.

De maneira indireta, segundo o presidente do órgão, o Banco continuará para controlar o comércio exterior, pois, contida a inflação, não será necessário controlar a exportação: "Para que a exportação não decresça — afirmou mais — estamos comprando câmbio no mercado para manter o valor do dolar no nível alcançado. No ano passado, o Brasil tinha grandes débitos e não tinha reservas para pagamento da dívida externa. No momento, tem uma reserva de 180 milhões de dólares para êstes pagamentos.

### Funciona

Finalmente, afirmou o sr. Dênio Nogueira que o BC já está em funcionamento e deverá transferir-se para Brasília. Dentro de 30 dias, já estará funcionando também em São Paulo e, posteriormente, em Pôrto Alegre, Belo Horizonte, Recife, Salvador e possivelmente, em Belém do Pará.

*Chegou o Coelhinho da*

*GUANABARA*

*De hora em hora um*

*ÔVO DE PÁSCOA*

*para você*

**Basta escrever-nos dizendo qual o programa da Rádio Guanabara que você gosta de ouvir e estará se candidatando, inteiramente grátis, de hora em hora, a um Ôvo de Páscoa.**

**Escreva, mantenha seu rádio ligado na Rádio Guanabara e preste atenção, porque a qualquer momento, nas 24 horas do dia, você poderá ser o contemplado.**

*-1.360 KC-*

**RÁDIO GUANABARA**

**Av. Treze de Maio 23 – 25.º andar**

**Guanabara**

ADVOGADO EM BRASÍLIA

Tribunais Superiores

Dr. Marcos Heusi Netto

End. Teleg. «Marbras» — Cx. Postal 1365 fone 2-4493

# Leopoldina e Central se irmanam na chacina

A Estrada de Ferro Leopoldina veio juntar-se à Central do Brasil para em duas semanas apresentar uma estatística de cêrca de 30 mortos e centenas de feridos, muitos dos quais ficarão mutilados. As razões dos acidentes, estarão na dependência de comissões de inquéritos, designadas, mas os leitores querem saber a curto prazo como podem acontecer tantos e tão lamentáveis desastres em poucos dias.

A reportagem do DC ouviu ontem o Superintendente da Central do Brasil que disse não acreditar em sabotagem, tomando por base o desastre que ocorreu quando um trem cargueiro foi colhêr coincidentemente uma composição de passageiros. As explicações do coronel Renato Araújo vão ao ponto de isentar o Ministério da Viação no que concerne à verbas para material e manutenção. Mas agora estão os desastres no âmbito da Rêde Ferroviária Federal dando ênfase à punição; e não à solução. Até o momento a RFF se limitou a mandar reforçar os inquéritos da Central e deverá multiplicar a comissão que vai atuar na Leopoldina. E só — do alto dos gabinetes refrigerados dos seus chefes.

## Outra comissão

Dêsses desastres que já causam espécie, fica a dúvida provocada pela denúncia segundo a qual a Rêde Ferroviária Federal, estaria dificultando o recebimento de verbas necessárias ao bom andamento dos serviços de manutenção e outros essenciais ao bom funcionamento dos trens e da segurança pública. O diretor da Central negou tal denúncia. Disse que nada está faltando em matéria de verba, mas bem que se poderia nomear outra comissão de inquérito para saber pelo menos o que a Rêde Ferroviária está fazendo, além de estar construindo um belo edifício para sua futura sede junto à Central do Brasil.

## Sem falhas

O cel. Renato Araújo, diretor da Central do Brasil, informou à reportagem que as causas desta série de acidentes, ainda não foi esclarecida, entretanto, existe uma Comissão de Inquérito, apurando se a causa do sinistro foi falha humana ou técnica. Disse ainda o cel. Renato que, "um maquinista para conduzir um trem, tem que possuir cinco anos de prática como auxiliar de maquinista, fazer um curso de formação de maquinista e exame psicotécnico. Aduziu que o pessoal do tráfego (maquinistas) é o mais fiscalizado, acentuando que os maquinistas só em caso excepcionais dobram serviços".

## Não foi sabotagem

Sôbre ter sido sabotagem, os desastres, o cel. Renato esclareceu: "não acredito, embora não possa opinar antes da conclusão da Comissão de Inquérito, é evidente que não deve ter sido sabotagem, principalmente no desastre de Comendador Soares, pois a fatalidade, juntou o trem de passageiros que passou no exato momento em que o cargueiro descarrilava. Acho contudo que às vêzes, até uma brincadeira de criança pode ocasionar um descarrilamento.

## Quanto vale

O preço da indenização de uma vítima, caso de morte na Central do Brasil é variável. O Departamento Jurídico da emprêsa, que após o acidente fica à disposição dos familiares das vítimas, dá-lhes assistência material, e há uma indenização que varia com o salário da vítima, de acôrdo com a lei. Entretanto, a Central do Brasil para facilitar um recebimento mais rápido da indenização, propõe acôrdo. A vida de um acidentado pode valer o salário-mínimo ou até os vencimentos de um deputado ou de um general.

Fomos informados na Central que cêrca de 573 trens trafegam no subúrbio da Guanabara, e a ferrovia recebe de 450 a 500 mil passageiros por dia, o que dá uma média anual de 240 a 260 milhões de passageiros. Esta é uma das razões porque um desastre de trem perturba a opinião pública.

## Contrôle

Existe na CB, o Contrôle do Tráfego Centralizado em sistema bidirecional, que funciona de Francisco Sá até Honório Gurgel, e controla 86 trens com horários, num sistema dos mais modernos existentes. Por outro lado, o Contrôle do Seletivo em Gráfico Manual com trabalho de fonia, controla uma média de 700 trens em 24 horas divergindo e convergindo.

Por esta razão, esclarece o sr. Sílvio Mendonça, do Departamento de Relações Públicas, os acidentes da Central despertam maior atenção. Entretanto se uma estatística fôr levantada na Rodovia Presidente Dutra, fácil será observar que os acidentes com automóveis, são de maior monta.

# Corrupção e crime abalam o 'balança'

**O crime do compositor Lino Roberto, do bloco "Bafo da Onça", que bateu na sua companheira na sexta-feira, até que ela morresse, abriu os olhos da Polícia para o caso da utilização de apartamentos de certos edifícios do Centro e da Zona Sul, conhecidos como "balança-mas-não-cai", para a prática de lenocínio e realização de festas pouco recomendáveis.**

**Enquanto o delegado Ivan Santos Lima, da Delegacia de Costumes e Diversões, sugeria ontem que as administrações regionais formassem um cadastro com os nomes dos síndicos de todos os edifícios da cidade, o sr. Dias Lopes, administrador de Copacabana, onde o problema é comum, afirmava que o assunto é de alçada da Polícia e que desta forma deveria ser tratado, embora estivesse disposto a colaborar.**

## Crime

Embriagado, Adelino Pinto — verdadeiro nome de Lino Roberto —, queria levar uma mulher da rua para seu apartamento, o 706 do Edifício Paulo de Frontin, na esquina de Presidente Vargas com a Rua de Santana. Como sua companheira, a costureira Rosa Calheiros, de 32 anos, não concordasse, êle espancou-a, tentando jogá-la pela escada à baixo.

No interior do apartamento, na porta, no hall dos elevadores do 7.º andar, várias manchas de sangue foram encontradas, embora o criminoso tivesse a preocupação de lavar tudo, bem como o cadáver da mulher, que colocou despido sôbre a cama.

Dona Celeste Gonçalves de Andrade, funcionária da 4a. Vara da Fazenda Pública, vizinha do apartamento ao lado, descobriu o corpo de Rosa no sábado pela manhã e deu queixa, fazendo com que o criminoso fôsse prêso horas mais tarde, quando compareceu ao Hospital Getúlio Vargas simulando ter bebido veneno.

## Balança

O têrmo "balança-mas-não-cai" surgiu há anos, quando um dos três edifícios que se localizam na Rua de Santana, esquina de Avenida Presidente Vargas, andou no noticiário dos jornais sob ameaça de desabar. Afastado a idéia do perigo, os edifícios continuaram a ser "balança", como brincadeiras do público ao reconhecer a sua freqüência. Com o surgimento de outros edifícios de ambiente parecido — ocupados por famílias, mas também usados para encontros de casais e "trabalhos" de prostitutas — o povo passou a chamar todos de "balança".

O Edifício Paulo de Frontin, onde o compositor costumava bater na mulher constantemente e no dia do crime ninguém acudiu aos seus gritos, tem na portaria uma aviso assinado pelo síndico: "Não será permitida a entrada depois das 22 horas de pessoas que não estejam inscritas no fichário de moradores". Além disso, dois quadros negros mostram a numeração dos apartamentos cujos moradores não pagaram aluguéis, que estão sendo cobrados em juízo ou estão prestes a ganhar êsse caminho.

Diz o quadro: apartamento tal, deve dois meses; apartamento, tal "nunca pagou" etc. Há tempos um circo pegou fogo, nas proximidades e a polícia andou investigando o prédio e nos dois vizinhos, a possibilidade de ter sido atirada, lá de cima, uma tocha acêsa.

## Complexo

O problema dos "balanças" da cidade é complexo, pois é prejudicial aos proprietários de apartamentos, que têm aluguéis e preços para venda desvalorizados. E' também ruim para as famílias que vivem em ambiente conturbado e prejudicial ao crescimento de seus filhos.

A presença de prostitutas e homossexuais, principalmente em Copacabana, provoca constantes discussões, escândalos e intervenções da Polícia em horas tardias. Embora grave, o problema não é de solução fácil, como explicaram o delegado de Costumes e o administrador regional de Copacabana.

## Sugestão

— A Polícia não pode estar em todos os locais ao mesmo tempo. No caso dos "balanças" eu tenho uma sugestão, pois o problema não é tão fácil de resolver quanto possa parecer" — disse o delegado Ivã Santos Lima, expondo sua tese:

— Acho que todos os edifícios deveriam ter, obrigatòriamente, um síndico responsável, eleito em ata, que fôsse cadastrado nas respectivas administrações regionais e por elas credenciado junto à DCD para que possa solicitar, a qualquer momento, a intervenção da Polícia. Ninguém melhor que o síndico para saber o que acontece em seu edifício".

Além disso, o delegado acha que a intervenção da Polícia, no caso, é apenas passageira, pois não lhe cabe o despejo de um inquilino que esteja procedendo mal, providências a cargo da Justiça. Para êle o síndico deveria estar muito mais ligado às autoridades, merecendo delas a confiança para continuar exercendo a função.

## Transferência

De seu lado, o sr. Dias Lopes, administrador de Copacabana, onde o problema é mais sério, afirmou que a Polícia está — no caso da sugestão do delegado da DCD — querendo transferir a responsabilidade para as administrações regionais:

— Na verdade, o problema é policial. De acôrdo com as normas em vigor, cada edifício deve ter seu fichário de moradores para que a polícia possa controlar a entrada e a saída de pessoas estranhas. A idéia de usar mais o síndico é boa e seria melhor se êle tivesse porteiros preparados para atuar em sua ajuda, com tôda a confiança.

— Há poucos dias, vasculhei Copacabana e prendi 167 mulheres que faziam *trotoir*, mas isso era função da Polícia que pode intervir com muito mais facilidade nos casos citados, com maior liberdade de ação".

Disse o administrador de Copacabana que o problema pode impedir um morador ou proprietário de apartamento de receber visitas ou a um rapaz solteiro de receber em casa uma mulher'. Entretanto êle acha possível uma moralização é aceita a idéia de chamar os síndicos para uma reunião em seu gabinete, se êles fôrem antes pressionados pela Polícia com êsse objetivo.

# Mulher contra redução

«Se a Revolução foi para restringir os nossos direitos, impedindo-nos até de ganhar bons salários, começo a me arrepender de ter participando da «Marcha com Deus pela Família», declarou ao DC a sra. Nilcéia Padula, a respeito da mensagem presidencial propondo a redução de salários, como uma das medidas para contenção da inflação.

A sra. Maria Helena Machado, por sua vez, afirmou: «Numa época em que nós, donas-de-casa, temos de trabalhar fora para ajudar nossos maridos, pois a despêsa é sempre maior do que os salários, não se explica essa mensagem, que vem criar mais um problema para todos».

A professôra Maria Helena Borba considera a medida «absurda», dizendo: «Acredito que ela não será aprovada pelo Congresso. O govêrno deveria tratar de aplicar medida semelhante contra os aluguéis, pois um apartamento de dois quartos está custando 200 mil cruzeiros mensais, só podendo alugar um quem ganha mais de 600 mil.

Já a sra. Wilma Braga, comerciante, acha que a mensagem é «desumana», explicando que o govêrno devia procupar-se em «estabilizar os preços, pois a vida está tão cara que diminuir salários é uma desumanidade, mesmo quando sejam elevados».

— «O govêrno precisa entender disse a professôra Zulmira Braga — que, em sua maioria, o povo não entende as medidas econômicas antiinflacionárias. Nós queremos pão, leite, feijão, carne e outros gêneros à preços acessíveis, bem como aluguel. Diminuir os salários não vai ajudar nem o govêrno nem a classe média. A mensagem é ridícula».

# Filho de Aragão refuta a Borges

**Em carta enviada ao DC, o sr. Dilson Aragão, filho do ex-almirante Cândido Aragão, refuta declarações prestadas pelo coronel Gustavo Borges, secretário de Segurança, afirmando que "essa autoridade, usando meias verdades, compõe um quadro em que, aparecendo como homem justo, tenta apresentar-me como mentiroso e delator".**

**O sr. Dilson Aragão reafirma em sua carta que foi "bestialmente espancado no dia 27 de maio de 1964, durante três horas consecutivas, das 14 às 17 horas", invocando como testemunhas os srs. Cláudio Ceccon e José Corrêa, "que, como meus companheiros de xadrez, viram perfeitamente o estado físico em que saí para ser interrogado e as deploráveis condições em que ao mesmo retornei".**

## Armas

Refutando a declaração do coronel Gustavo Borges de que delatara seu tio, revelando onde se encontravam armas de seu pai, o sr. Dilson Aragão anexa carta do tio Alceu da Costa Aragão, dizendo não ter havido qualquer delação, e acrescenta ter revelado o paradeiro das armas, após certificar-se da "inexistência de implicações".

Respondendo a afirmativa do coronel Borges, de que não se queixara das sevícias por ocasião de depoimentos prestados no IPM no Cais do Pôrto, diz o sr. Dilson Aragão em sua carta: "Depus três vêzes nesse IPM, duas vêzes na própria DOPS e uma no 5.º andar do Ministério da Marinha, onde funciona o famigerado CENIMAR. Onde me queixaria? No DOPS, do próprio DOPS? Do DOPS na Marinha, à cuja disposição encontravam-se detetives do DOPS?"

Adiante, explica que não pediu exame de corpo de delito, porque foi espancado a 27 de maio e sòmente libertado a 10 de junho, quando não se apresentava mais qualquer vestígio visível das sevícias sofridas, acrescentando que quando apareceram traços de sangue em sua urina, "em razão do brutal espancamento que sofri nos rins, o médico do DOPS, em flagrante desejo de não se comprometer, retirou-se do xadrez, enquanto eu me encontrava em um sanitário, recolhendo a urina para exame"

Concluindo sua carta, o sr. Dilson Aragão aponta as medidas que o Secretário de Segurança deveria tomar se "quisesse tornar pública a verdade que conhece e procura ocultar":

"1.º — Ouviria e divulgaria o depoimento das testemunhas que apresentei; 2.º — ouviria e divulgaria os depoimentos dos detetives Pessoa Lôbo e Orlando Silva Corrêa; 3.º — divulgaria o teor do memorandum n.º 41, de 28 de maio de 1964 do xadrez especial do DOPS (do qual existem copias), comunicando ao diretor o meu espancamento".


O IMPOSSÍVEL ACONTECEU!

OS PREÇOS ESTÃO SE ESTABILIZANDO

O GOVÊRNO TINHA RAZÃO!

Você nunca viu coisa igual. Nem pensou que pudesse acontecer. A hora é de pechinchar, porque os preços estão baixando. Alimentos, roupas, aparelhos elétricos, remédios e até automóveis estão caminhando para uma rápida estabilização. O Govêrno tinha razão. Tanto tinha razão que o Comércio e a Indústria em pêso aderiram à campanha de estabilização de preços. E êstes são apenas os primeiros resultados...

Colabore você também com o Programa de Ação Econômica do Govêrno, comprando as Obrigações Reajustáveis do Tesouro Nacional. Um bom negócio para o Brasil... e o melhor negócio para você

OBRIGAÇÕES REAJUSTÁVEIS

À venda nos seguintes locais:
Bôlsas de Valores - Corretores de Fundos Públicos - Companhias de Crédito, Financiamento e Investimento e em tôdas as Agências do Banco do Brasil.

## COCHEIRA DE VIDRO

Bolonha

Candeur passou por nova reforma, reaparecendo agora em condições de ganhar E' um animal que não gosta de confirmar e tem deixado de cabelos brancos seu treinador. E' possível que agora seja a ganhadora.

J. Machado vem se aprimorando sempre e já podemos considerá-lo o melhor jóquei de bridão da Gávea. Vivo na partida, calmo no percurso, malicioso no final e com ótima tocada. Vai ser uma sensação nesta temporada.

Enquanto isso seu irmão Audálio está sem carreira, sem sorte, sem tocada e sem aproveitar as oportunidades que lhe dão. A impressão que se tem é que os animais não rendem sob sua direção.

J. Sousa um rapaz simples, simpático e honesto, tem um defeito que talvez seja fácil de corrigir. "Dorme" nas partidas. Raro o páreo em que toma parte, que não seja o último a partir. Anda também com sorte.

Júlio Reis deu uma aula na tarde do domingo. Correu Lutine e Mangetout para uma atropelada, com um cálculo perfeito e Utalah e Dédica na frente dosando bem as energias de suas pilotadas. Vamos ver até quando vai se agüentar sem "amigos e conselheiros". Um ótimo jóquei.

Momentos de muito bom humor proporcionou na tarde do domingo o apaixonado "turfman", Eurico Lengruber, depois da vitória espetacular do tordilho Cambrioleur. Foi buscar seu cavalinho lá na curva, repetindo o que havia feito o Sr. Sestinil com a craque Lausanne. Veio afagando Cambrioleur até a entrada na Paddck, e ao ser fotografado, beijou repetidamente o cavalo.

Lengruber que é muito querido no prado, recebeu uma estrondosa ovação dos presentes, mesmo não sendo Cambrioleur o favorito da carreira. Logo depois da carreira foi cumprimentado pelo presidente Francisco Eduardo antigo dono do cavalo. Isto é turfe-esporte e não turfe-jôgo.

Perfeita a direção dada pelo Dário Moreira no cavalo Salamalec, não se impressionando com o train sucida de Seu Levy, no final deu uma partida com o cavalo, aproveitando tudo junto aos paus e roubando a dupla de Seu Levy, em cima do espelho. Não ganharia nunca de Fiapo que ficou 2/5 do recorde. De parabéns o freio gaúcho.

Incrível a falta de sorte da égua Roberta. E' verdade que a maior culpada de suas derrotas é ela própria, por suas baldas e manhas. Ricardo que é o jóquei que melhor a entende, está suspenso e na noite de amanhã ela vai conhecer o bridão de Daniel Neto. E' capaz de desencabular agora que ninguém mais acredita nela.

Bird Blue mostrou velocidade em sua primeira e única atuação na Gávea, estando agora apto a obter seu primeiro triunfo na Gávea. Levará a munheca já respeitada de J. Reis.

J. I. está custando a ganhar depois de uma vitória obtida no ano passado. A turma vem ficando fraca e o tordilho que tem a supervisão de Heitor Taborda anda muito bonito. Seu jóquei, J. G. Martins, também precisa de uma vitória para sua reabilitação. Vamos reparar a corrida de J. I. Seu canter primeiro.

Prejudicado outro dia durante muito tempo na variante, Balmaz voltou por fora arrematando ainda perto dos vencedores. Tem muita "chance" na noite de amanhã, levando a condução de M. Silva que já o levou ao disco muitas vêzes.

Kochilo está uma pintura e quem quiser um bom azar, aí temos um. Anda lindo o pensionista de Moacyr Cansio. Seu maior problema é a partida, pois está cada vez mais bravo. Largando junto, é um perigo.

Amilcar's Dilema vai correr agora a distância de sua predileção. 1.300 metros. Num páreo sem prejuízos, é muito grande sua "chance". Oraci Cardoso que será seu jóquei, precisa também de uma reabilitação. Vem dando direções infelizes aos seus pilotados.

Quem viu a última corrida de Coronado não acredita que o pilotado Jorge Ramos possa perder. Está firme e vai bem nos 1.200 metros. "Chance" positiva no páreo final de amanhã. Uma ótima "salvação da lavoura".

## INSCRIÇÕES DA SEMANA

### Sábado

1) — 2.200 — Cr$ 480.000 — Sacha 56, Timoneiro 56, Terwal 58, Babão 60, Agrado 54 e Attilla U. 58.

2) — 1.600 — Cr$ 1.000.000 — Episódio 56, Lapin 56, Jorio 52, Sapoti 56, Extra Dry 56, Seu Becão 56, Rose of France 54 e Carreira 54.

3) — GRAMA — 1.400 — Cr$ 1.000.000 — Frajolé 56, Town Holly 56, Lord Ipê 56, Saint Germain 56, Bomarc 56, Quenal 56 e Mondego 52.

4) — GRAMA — 1.000 — Cr$ 1.200.000 — Town Guardia 55, Miguet 55, Dolce Farniente 55, Portela 55, Vestal Girl 55, Dabula 55, Satisfação 55, Old-Flame 55, Ludovica 55 e Arabiue 55.

5) — 1.400 — Cr$ 600.000 — Scarlet O'Hara 53, Dala 57, Montemusa 53, Montevergine 53, Oak Park 53, Thebaide 53, Nevaly 53, Inara 57, Irish Queen 53 e Joelle 57.

6) — 1.300 — Cr$ 500.000 — Itaroguam 54, Paranista 56, Rei Ricardo 52, Hully-Gully 58, Ad-Glorian 56, Cartago 58, Orei 54, Diorito 58, Confetti 56, Purus 54, El Rincon 58, Paiquerê 58, Teti 56 e Sporting Life 52.

7) — 1.000 — Cr$ 600.000 — Resgate 53, Pelichek 53, Don Juan 53, Jadil 57, Fantail 53, Conde E 53, Prefix 53, Izonzo 53, Tarpicon 57, Iceberg 53, Queline 57, Alfredo 53, Dag 53 e Despacho 57.

8) — 1.000 — Cr$ 1.000.000 — Bela Luisa 56, Palmoa 56, Oposta 56, Ponderosa 56, Benete 56, Fine Champagne 56, Engra 56, Poeira 56, Eulaia 56, Brasileira 56, Coaranea 56, Good Charm 56, Fabienne 56, Ega 56, Tuskaly 56 e Ana Maria 56, Odioss 56 e Kermor 56.

9) — 1.200 — Cr$ 600.000 — Torpedito 57, Maestro de Madrid 57, Donestre 57, El Rigoneo 57, Jorro 57, Real 57, Tabor 57, Itacolomy 57 e Jaburi 57.

### Domingo

1) — 1.800 — Cr$ 600.000 — Clarkia 57, Sana-Mine 57, Ninabela 57, Decretal 57, Fair Biruta 57 e Lady Madrid 57.

2) — 1.400 — Cr$ 500.000 — Palmar 54, Zimase 56, Vazinia 54, Conta 52, Hedrinha 54, Grey All 54, Harmônica 54 e Lena Quica 60.

3) — 1.600 — Cr$ 600.000 — Itajaiense 57, Platter 57, Aventureiro 57, Hemicicio 57, Cantilever 57, Diamante Negro 57, Nagib 53, Monteleone 57 e Toy 57.

4) — 1.400 — Cr$ 500.000 — Gramado 56, Bom Guri 54, Grey-Paturé 54, Cucui 56, Snowbird 54, Macleans 54, Lord Sabiá 56, Pampilho 54, Sawer 60, e El Rincón 52.

5) — 1.000 — Cr$ 1.200.000 — Figurão 55, Sultão Array 55, Fenton 55, Assuan 55, Vadico 55, Empenhotado 55, Fixo 55, Rebelde 55, Empelam 55, Dillinger 55, Feitiço da Vila 55, Mastro 55 e Don Ernâni 55.

6) — GRANDE PRÊMIO CARLOS TELLES DA ROCHA FARIA — 1.600 — Cr$ 4.000.000 ao proprietário da vencedora — Querajana 60, Quintet 60, Ethel 56, Enid 56, Epinette 56, Edição 56, Égide 56, Degania 60, Happy Widow 56, Luena 56, Pretend 60 e Honey Love 60.

7) — 1.400 — Cr$ 1.000.000 — Cobiçada 56, Rauro 56, Fabuleuse 52 Miss Cuanabar 56, Quary 56, Viuqua 56, Happy Princess 56, Eslinga 56, Salamandra 56, Marocas ex-Ernot 56 e Janique 56.

8) — AREIA 1.000 — Cr$ 1.000.000 — Tobacco Road 56, Don Querido 56, Bigorrilho 56, Catetinho 56, Tornito 56, Ustinoff 56, Primado 56, Upper-Cut 56, Obvio 56, Estapo 56, Mampituba 56, Espadachim 56 e Gandit 56.

9) — 1.200 — Cr$ 600.000 — Trevizana 57, Quebrada 57, Clarence 57, Jiçara 57, Dona Margarita 57, Tecali 57, Doucement 57, Ventimiglia 57, Giraluz 57, Stael 57 e Malestina 57.

## *Marcha do Turfe*

1 — Júlio Reis mostrou no domingo, que já é um dos melhores freios em atividades no turfe carioca, principalmente pelo que realizou no dorso de Mangetout e Uttalah, com uma noção de percurso impressionante, pronto na partida e muita energia no final. Montando leve, com uma vontade imensa de trabalhar, e nôvo ainda, Júlio Reis tem um largo futuro pela frente e, com honestidade, já levantou só em percentagens quantia superior a Cr$ 700 mil em 15 dias na Gávea.

2 — O freio gaúcho montará preferencialmente para o Stud do Sr. Manuel Joaquim Lopes, que dará ao profissional um ordenado mensal de Cr$ 200 mil, até o final da temporada.

3 — O sr. Alfredo Sestini, proprietário da craque Lausanne, vencedora do G. P. IV Centenário oferecerá hoje, às 20 horas, na churrascaria Jardim, em Copacabana, um churrasco de vinte talheres à crônica especializada, quando agradecerá pessoalmente a todos que acreditaram e escreveram sôbre a bonita alazã.

4 — A. M. Caminha disse no livro de ocorrência que Entuna quase caiu na partida, do 6.º páreo de domingo, ao tropeçar por ter se assustado com as cintas.

No mesmo páreo, Lajislado Acuña, declarou que Ponderosa atrasou-se por ter se assustado com o barulho do Staring-Gate, talvez pela sua condição de estreante.

5 — No clássico de domingo, Carlos Telles da Rocha Faria, Júlio Reis montará Pretend e Oraci Cardoso a Luena, porque Ricardo aceitou o convite para conduzir Quertile em Cidade Jardim, numa prova de 1.600 metros.

6 — Oscar Vareda deixou a chefia de reportagem da revista especializada Vida Turfista, por incompatibilidade com o diretor Júlio Catulano.

7 — A égua Dédica, agora defendendo as côres do Stud M. M. J. Lopes venceu no último páreo de domingo, a terceira consecutiva, com uma facilidade impressionante, sem tomar conhecimento das adversárias desde o pique de partida. Júlio Reis só fêz posição.

## NOTURNA DE AMANHÃ

1.º páreo — Às 20,30 horas — 1.300 metros — Cr$ 500.000
1—1 Ira-Ira, M. Silva .... 56
2 Fugidia, C. R. Carv. 56
2—3 Candeur, J. Machado . 56
4 Tangaroa, N. Lima .. 54
3—5 Lancha, A. Ramos ... 56
6 Izildinha, C. A. Soba 56
4—7 Renânia, J. Portilho . 56
8 Angolêsa M. Andrade 52

2.º Páreo — Às 21,00 horas — 1.200 metros — Cr$ 400.000
1—1 Novata, M. Oliveira 58
2 Roberta, D. Netto .... 56
2—3 Oretama, P. Lima .... 58
4 B. de Ouro, O. Bastos 58
5 Finese, L. Roberto 56
3—6 Sindicada, J. Negrello 58
7 M. Brava, F. Conc. . 56
8 La Habanera, M. Nic. 56
4—9 Blondie, M. Silva .. 56
" Felicia, F. Menezes ... 58
" Nicinha S. M. Cruz .. 54

3.º Páreo — Às 21,30 horas — 1.000 metros — Cr$ 600.000
1—1 B. Blue, J. Reis .... 57
2 K. Bier, G. Sancho . 55
3 Ogeitado, L. Acuña . 57
2—4 G. Marnier, G. Alves . 57
5 Hermânia J. Machado 55
6 Enteado, D. Moreno . 57
3—7 Carabranca, A. M. C. 57
" Quiroba, J. G. Mart. 55
8 G. Maiva, S. Silva 55
9 Ventimiglia, n/correrá 55
4-10 Apis M. Silva ....... 57
11 Gitano, M Andrade .. 57
12 Bel-Thais, F. Menezes 55
13 Poceira, L. Roberto 55

4.º Páreo — Às 22,00 horas — 1.300 metros — Cr$ 500.000
1—1 J. J., J. G. Martins .. 56
2 Handsome, L. Carlos . 52
2—3 Oldan, P. Lima ...... 56
4 Olorado, M. Silva .... 52
3—5 Acceiro, J. Machado .. 54
6 Pajardo, H. Cunha .... 56
7 R. Ricardo, J. B. Paul. 54
4—8 Redomão L. Santos . 54
9 Z. Plateado, M. Andr. 56
10 Poranguê, N. Lima ... 52

5.º Páreo — Às 22,35 horas — 1.300 metros — Cr$ 400.000 — (BETTING) Kg
1—1 Boa Vida, J. Ramos . 55
2 Tocaio, A. Machado . 58
3 Kochilo A. Ramos .. 54
4 Anglo, O. Cardoso 56
2—5 Collane, S. M. Cruz 58
6 Miracle, J. Portilho 56
7 Grenado, M. Oliveira 54
8 Estro H. Vasconcellos 54
3—9 Balmaz, M. Silva .... 58
" Cascavelero, J. Reis . 56
10 Hiléu, N. Lima .... 58
11 Dondoca, E. Fraga .. 54
4-12 Saltador, J. Machado 58
13 Tagada A. Azevedo 56
14 Clarinete, L. Acuña . 56
15 Barlovento, A. Nery . 52

6.º Páreo — Às 23,10 horas — 1.300 metros — Cr$ 400.000 — (BETTING) Kg
1—1 A. Dilemma, O. Card. 56
" Bluejeans, L. Roberto 54
2—2 Sizudo J. Machado . 54
3 Raio, N. Lima ...... 52
3—4 Feitiço, J. Negrello 54
5 Pery, não correrá .... 52
6 Non'Stop, D. Moreno 54
4—7 Dom Artigas, J. Port. 54
8 Xarnete A Machado 54
9 Meu Colega, A. M. C. 54

7.º Páreo — Às 23,45 horas — 1.200 metros — Cr$ 400.000 — (BETTING) Kg
1—1 Coronado, J. Ramos . 58
2 C. Cabrero, J. Marinho 58
3 Rudy, L. Roberto .... 56
2—4 P Donald M Andr. 58
5 C. Orion, F Menezes 58
6 L. Brasinha, J. G. M. 54
7 K. Row, P. Lima .... 54
3—8 Bordalo, J. Machado . 58
9 M. Neguinho, H. Vasc. 58
10 Meharı M. Niclevisck 56
" Já Vemé, L. Santos . 56
4-11 Real Consatnt, N. Lima 58
12 Booster, D. Netto .... 58
13 Quaff, O Cardoso ... 58
" Laddie, não correrá . 58

# Ivã de Souza foi suspenso no inquérito: Navarone

Ivã de Sousa foi suspenso pela Comissão de Corridas até julho, de acôrdo com o artigo 158 do código de corridas — por não ter feito empenho com Navarone — isentando no inquérito o treinador Edgar de Oliveira, responsável pelo animal.

E' estranha a resolução dos Comissarios, pois o cavalo Navarone não tinha qualquer ação naquela oportunidade e o jóquei vinha realmente procurando em tôda reta final e sua apatia era evidente. O treinador Edgar de Oliveira, talvez o maior responsável pela fraca atuação do cavalo Navarone passou desapercebido totalmente nesta importante questão.

### Resoluções

a) — Não permitir a inscrição dos animais Cantarola, Javata, Janitza e Mescalero (indocilidade), de acôrdo com a proposta do "starter";

b) — Suspender, por infração do Art. 158 do Código de Corridas (falta de empenho), à vista do inquérito procedido, o jóquei Ivan de Souza (Navarrone), até o dia 12 de julho de 1965;

c) — Suspender, por infração do Art. 160 do Código de Corridas (prejudicar os competores), os seguintes profissionais:

Paulo (Tulchan) até o dia 29 do corrente e Aroldo Reis (Araquiri) e Fransico Pereira Filho (Verodnia) até o dia 21 (Estas punições sòmente entrarão em vigor a partir do dia 15);

d) — Multar, por infração do Art. 163 do Código de Corridas (desvio de linha), os seguintes profissionais:

Haroldo Vasconcelos (Dialeto e Song) em .... Cr$ 15.000 e João de Souza (Endivo), José Portilho (Desforra), Francisco Maia (Clarinete), Júlio Reis (Iguassu do Sul) e José Corrêa (Delator) em Cr$ 10.000;

c) — Multar, por infração da alínea D, do Art. 34 do Código de Corridas (não apresentar a blusa com que devia correr seu pensionista) o treinador Ilton Pinheiro (Lagamar), em Cr$ 2.000;

f) — Chamar à Secretaria da Comissão de Corridas, no Hipódromo Brasileiro, às 21 horas do dia 14 do corrente, os jóqueis Haroldo Vasconcelos, Antônio Ricardo e José Corrêa;

g) — Ordenar o pagamento dos prêmios das corridas dos dias 1, 3 e 4 de abril de 1965.

## Renânia corre bom páreo na noturna

**José Portilho, agora com a vinda de Júlio Reis, perdeu várias montarias do treinador Paulo Morgado, grande parte delas em razão do contrato entre o profissional gaúcho e o «Stud» Lopes, deixando a pé o líder da estatística de jóqueis do turfe carioca.**

Mesmo assim, porém, ainda é vasto o campo de ação do freio mineiro, contratando boas montarias, e para a reunião noturna de amanhã, embora lograsse assinar apenas três compromissos, Mister Joe, desprezando as de fraca «chance», garantiu as conduções de Renânia, Miracle e Dom Artigas, todos em plena forma no momento.

### A melhor

Sem dúvida alguma, tomando por base o lado técnico das corridas é Renânia, inscrita na prova inicial de amanhã, adversária do maior respeito e nome certo à vitória. A ligeira defensora do "Stud" Monte Alegre, no momento corre bem até mesmo entre os machos, onde acaba de figurar bom terceiro para Azaléa e Acceiro, no bridão de M. Silva. Volta amanhã no freio de Portillo, mas é animal que não escolhe regime, atuando invàriavelmente com destaque em sua plena forma.

### Os outros

Miracle, mais modesto dos três conduzidos de Portilho, é apenas um bom placê na carreira, pois, além de Boa Vida, o favorito, deve respeitar a parelha Balmaz-Cascavelero, e Saltador. Agora em novas concheiras, Dom Artigas, que sempre rende o melhor sob a luz dos refletores, promete atuação destacada sôbre Amilcar's Dilema e os demais adversários, vindo de regular para Reine, na milha. A queda do percurso é razão de maior "chance" para o filho de Torpedo, que não pode ser esquecido para a vitória.

## Entuna quase rodou

A égua Entuna, por ter se assustado e tropeçado, quase caindo após a partida, atrasou-se e ficou fora da luta pela vitória, terminando em modesto sexto lugar no compromisso de domingo. Essa foi a justificativa apresentada no Livro de Ocorrências pelo jóquei A. M. Caminha.

As demais comunicações no livro próprio, referentes a anormalidades nas últimas corridas, vão a seguir divulgadas:

SABADO

3.º Páreo — J. Negrello (El Rincon), declarou que, nos 900 metros, os competidores de fora correram para dentro, obrigando-o a levantar e que, na reta final, quando ia por dentro, Glotão (O. Cardoso) cortou-lhe a luz, tendo que levantar novamente.

7.º Páreo — S. Silva (Junqueiro), declarou que, a 100 metros da partida, foi fechado por Tulchar (P. Lima), que correu para dentro. J. G. Martins (Jorro), declarou que, na partida, os competidores de fora correram para dentro, obrigando-o a levantar para não cair.

DOMINGO

6.º Páreo — A. M. Caminha (Entuna), declarou que, na partida, sua montada, se assustando e tropeçando quase caiu, ficando, assim, fora de corrida. L. Acuña (Ponderosa), declarou que, na partida, sua montada, por ser estreante, assustou, daí atrasar-se.

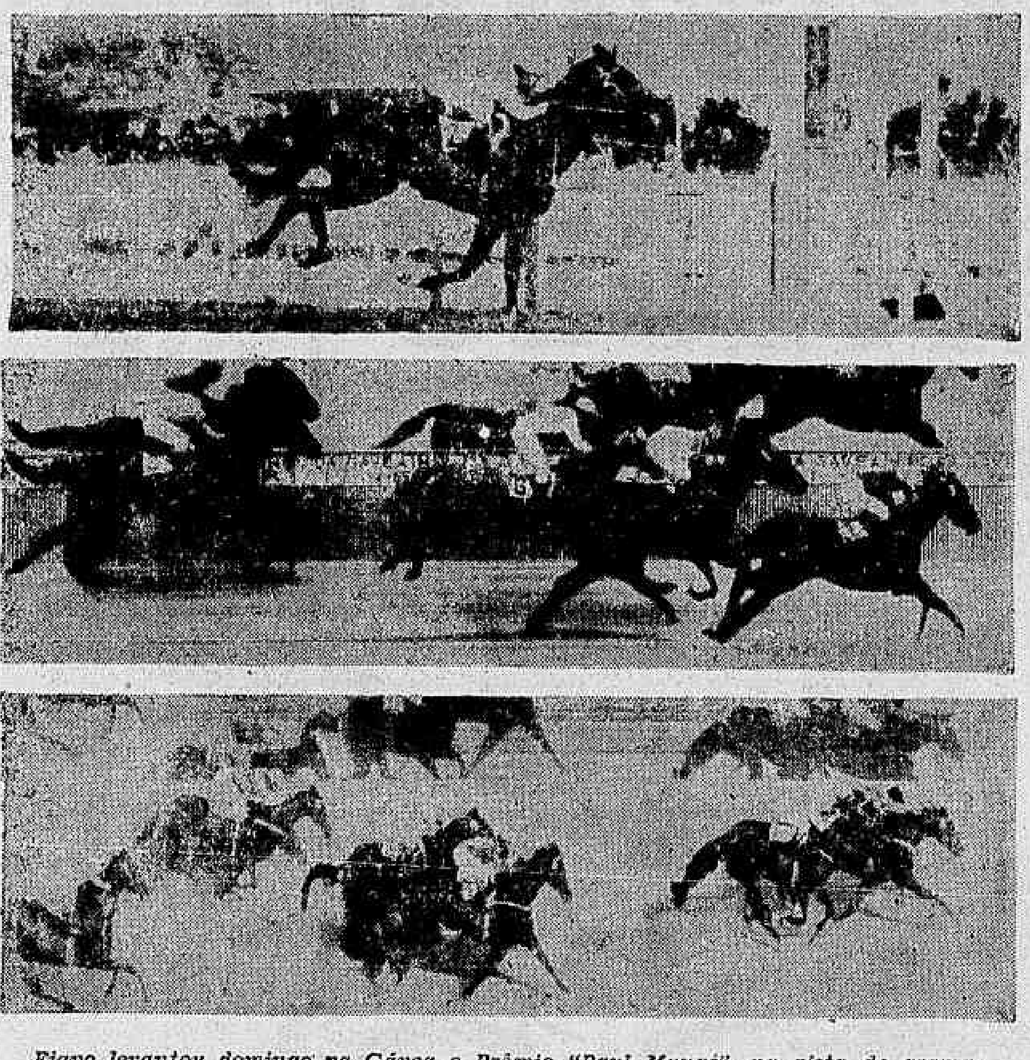

*Fiapo levantou domingo na Gávea o Prêmio "Paul Maugé", na pista de grama, ficando a dois quintos do recorde em poder de Claustro, e Mangetout e Utalah foram duas bonitas vitórias do jóquei gaúcho Júlio Reis*

# Extra Dry chegou em 87"3 nos 1.400

Na manhã de sábado, ainda com as raias sem conhecer chuva e amplamente favoráveis a boas cronometragens, não poucos animais tiraram o máximo da pista e mexeram com os cronômetros. destacando-se o exercício de Extra Dry, que, em final muito quieto, assinalou 87 e três linhas para 1.400 metros, na direção de J. Machado.

Minutos antes e igualmente deixando ótima impressão finalizou Enid, égua que volta para correr o clássico. Muito aberta ao entrar na reta, governada pelo F. Maia, a nacional chegou em 102 e dois quintos para a milha, igualando a marca de Ethel, sua companheira de cocheira, que, com sobras no final, também agradou.

### Com tudo

Anda com tudo a cavalhada treinada pelo veterano Ernâni de Freitas. O hábil preparador abriu as porteiras e desandou a trabalhar vários pupilos, todos animando nos arremates, pois, além dos "shows" de Extra Dry e Enid, não fugiram ao destaque Esdrúxula (88"3/5 nos 1.400), Don Juan e Confúcio, êste trazido com calma nos 1.200, cobertos, em 80", muito fácil. E dos restantes merecem registro Timoneiro (com 135" na volta fechada) e Deganha, a nacional sempre melhor de estado, com .. 104" para a milha, trabalhando em areia úmida, ontem.

Além das marcas acima comentadas, nossa reportagem anotou mais as seguintes na Gávea:

Brumado, O. Ricardo . 1400 em 96"2/5
Town Holly, O. Cardoso 1400 em 92"1/5
Don Juan, D. Moreno . 1200 em 78"
Toy, J. Fagundes ..... 1300 em 86"
Eddy, J. Corrêa ...... 1400 em 92"
Edjelé, D. Moreno .... 1400 em 92"2/5
Rover, A. Machado ... 1200 em 82"
Causa, A. Santos ...... 1500 em 98"
Escolha, J. Portilho .. 1400 em 93"
Desasa, I. Oliveira .... 1300 em 86"
Despacho, J. Machado 1300 em 84"
Querlon, J. Portilho .. 1500 em 98"2/5
Cadmo, J. Corrêa ..... 1200 em 78"
Vestal Girl, O. Cardoso 1000 em 68"
Ethel, F. Maia .. ..... 1600 em 102"2/5
Tacema, M. Henrique . 1300 em 90"
Estragon, F. Maia .... 1400 em 91"
La Dica, J. B. Paulielo 1300 em 86"2/5
Urussú, J. Baffica .... 1200 em 80"
Lord Corruira, M. Silva 1400 em 93"3/5
Tubi, F. Pereira ...... 1600 em 106"
El Emir, J. Souza .... 2040 em 136"
Quinada, F. Esteves .. 1600 em 107"
Clarence, M. Silva ... 1200 em 78"2/5
Inara, M. Silva ...... 1200 em 78"2/5
Flajolé, O. Moura .... 1300 em 86"2/5
Thebaide, J. Portilho .. 1400 em 91"2/5
Arkepan, J. Portilho .. 1500 em 99"
Corumin, J. Souza .... 1500 em 78"
Balmaz, M. Silva ..... 1300 em 87"
Tocaio, J. Fagundes .. 1200 em 78"
Envy, J. Souza ...... 1400 em 92"
Endeavor, L. E. Castro 1400 em 92"2/5
Egretta, I. Oliveira ... 1300 em 82"3/5
Fado, J. Souza ..... . 1300 em 84"
Querajana, D.P. Silva . 1500 em 98"
Starita, F. Esteves .... 1200 em 76"
Joelle, A. Ramos ..... 1300 em 85"
Sapoti, M. Silva ..... 1600 em 103"1/5
Maladresse, O. Cardoso 1300 em 85"2/5
Izonzo, J. Fagundes .. 1600 em 105"2/5
Xá do Ceylão, O. Card. 1200 em 78"
Crisálida, J. Souza .... 1600 em 105"
Pampilho, J. Portilho . 1400 em 92"
Candomblé, D. Moreno 1400 em 91"
Montemusa, A. Ramos 1000 em 66"
La Pina, F. Pereira F 1300 em 86"2/5
Carreira, J. Souza .... 1200 em 80"
Lord Ipê, M. Maia ... 1400 em 93"3/5
Aimberê, J. B. Paulielo 1600 em 106"
My Reune, J. Santos . 2040 em 81"
Quebrada, A. Machado 1200 em 81"
Clarkia, F. Pereira .... 1600 em 107"
Viável, M. Maia ..... 1200 em 78"2/5
R. of France, J Port.. 1400 em 92"
Snowking, P. Tavares . 1300 em 85"2/5
Oak Park, A. Reis .... 1400 em 91"2/5

## AVISOS

Será chamado extraordinàriamente para a corrida do dia 21 do corrente, na pista de grama, um páreo em 1.200 metros e com o prêmio de Cr$ 1.200.000, destinado a animais nacionais de 2 anos, sem mais de uma vitória no País, a pêsos da tabela (I), com a descarga de 4 quilos aos perdedores.

As inscrições para a corrida do dia 21 do corrente serão encerradas nos locais e horários habituais, quinta-feira próxima, dia 15.

# *Fiapo é líder dos potros na Gávea*

**Fiapo ganhando o Prêmio Paul Mauge, assumiu a liderança dos dois anos na Gávea, tendo nesta carreira fracassado Seu Levy que até àquela competição era o líder de sua geração, e agora perdeu até a dupla para Salamelec que em boa atropelada final apareceu correndo muito na reta.**

Fiapo que teve como jóquei J. Machado que substituiu J. Correia que não fêz o pêso certo, seguiu de perto o train movido por Seu Levy e na reta seguiu mandando na prova para ganhar em 71"1/5 que fica à dois quintos do record da prova. Júlio Reis brilhou com quatro triunfos.

1.º Páreo — 1.600 metros — Pista: A. U. — Prêmio: Cr$ 500.000
1.º Harmônica, A. Reis ..... 54
2.º F. Justice, M. Silva ..... 56
3.º Helen Dear, A. Ramos . 54
4.º Rivabela, M. Andrade .. 52
5.º L. Maria, J. Julião ..... 54
Não correram: Clumsy e Conta
Diferenças: 1 1/2 corpo e vários corpos — Tempo: 104"3/5 — Venc. (6) Cr$ 20 — Dupla (14) Cr$ 13 — Placês: (6) Cr$ 11 e (1) Cr$ 10 — Movimento do páreo: Cr$ 12.082.500. HARMONICA — F. A. 5 anos — S. Paulo — Filiação: Fairy King e Garka — Proprietário: Stud Itaboraí — Treinador: I. R. Gomes — Criador: Haras Ipiranga.

2.º Páreo — 1.400 metros — Pista: A. U. — Prêmio: Cr$ 1.000.000
1.º Lutine J. Reis ......... 56
2.º Helena Vampa, M. Silva . 56
3.º Legalite, O. Cardoso .... 56
4.º Ondaguassu, A. M. Cam. 56
5.º Kirov, A. Reis .......... 56
Não correu Happy Widow.
Diferenças: 1 corpo e 3 corpos — Tempo: 87"4/5 — Vencedor: (3) Cr$ 42 — Dupla (13) Cr$ 23 — Placês: (3) Cr$ 11 e (1) Cr$ 10 — Movimento do páreo: ........ Cr$ 17.594.400. LUTINE — F. C. 3 anos Paraná — Filiação: Dernah e Crafty Clara — Proprietário. Stud Finis-Dreno — Treinador: Paulo Morgado — Criador: Luiz G. A. Valente.

3.º Páreo — 1.400 metros — Pista: A. U. — Prêmio: Cr$ 1.000.000 Kg
1.º Mangetout, J. Reis ...... 56
2.º Cerc, J. Corrêa ......... 58
3.º Exagero, J. Portilho ..... 56
4.º Egmont, J. Machado .... 56
5.º Lone, C. R. Carvalho ... 56
Não correu Esto.
Diferenças: 3/4 de corpo e 1/2 corpo — Tempo: 88"4/5 — Vencedor: (3) Cr$ 71 — Dupla (22) Cr$ 39 — Placês: (3) Cr$ 49 e (1) Cr$ 21 — Movimento do páreo: Cr$ 20.183.800 MANGETOUT — M. A. 3 anos — São Paulo — Filiação: Faublas e Devinette — Proprietário: Stud Excelsior — Treinador: Paulo Morgado — Criador: Haras São Bernardo S. A.

4.º Páreo — 1.200 metros — Pista: A. U. — Prêmio: Cr$ 1.200.000
1.º Jocker, J. Portilho ....... 55
2.º Fixo, A. Hodecker . .... 55
3.º Rebelde, J. Negrelo ...... 55
4.º Cormorão, A. Machado . 55
5.º Mengo, A. Ramos ........ 55
Não correu Mastro
Diferenças: 2 1/2 corpos e 1/2 corpo — Tempo: 76" — Vencedor: (5) Cr$ 29 — Dupla (13) Cr$ 30 — Placês: (5) Cr$ 16 e (1) Cr$ 16 — Movimento do páreo: Cr$ 21.922.400. JOCKER — M. A. [illegible] anos — Rio Grande do Sul — Filiação: Cáucaso e Schiava — Proprietário. Stud Olister — Treinador: Alexandre Corrêa — Criador: Haras Chapéu de Sol.

5.º Páreo — 1.200 metros — Pista: G. U. — Prêmio: Cr$ 2.500.000
1.º Fiapo, J. Machado ...... 55
2.º Salamalec, D. Moreira .. 55
3.º Seu Levy, M. Silva ...... 55
4.º Soldi, D. Neto .......... 55
5.º Sorano J. Souza ........ 55
6.º Kangaroo, A. Azevedo ... 55
Diferenças: vários corpos e mínima — Tempo: 71"1/5 — Vencedor: (2) Cr$ 40 — Dupla (23) Cr$ 176 — Placês: (2) Cr$ 42 e (3) Cr$ 49 — Movimento do páreo: Cr$ 23.815.300. FIAPO — M. C. 2 anos — São Paulo — Filiação: Swallow Tail e Platina — Proprietária: Zélia Gonzaga Peixoto de Castro — Treinador: Manoel de Souza — Criador: A. J. Peixoto de Castro Jr.

6.º Páreo — 1.400 metros — Pista: A. U. — Prêmio: Cr$ 1.000.000
1.º Utalah, J. Reis . ....... 56
2.º Engra J. Souza ....... 56
3.º Fragola, J. Machado .... 56
4.º Kermor, A. Ramos ..... 56
5.º Santiuna, C. R. Carvalho 56
6.º Entuna, A. M. Caminha 56
7.º Ponderosa, L. Acuña ... 56
8.º B. Luis, J. G. Martins . 56
9.º Ostentosa, E. Oliveira .. 56
Não correu: Old Dalila
Diferenças; paleta e 1 1/2 corpo — Tempo: 90"4/5 — Vencedor: (8) Cr$ 54 e Dupla (13) Cr$ 22 — Placês: (8) Cr$ 14 — (1) .. Cr$ 11 e (4) Cr$ 16 — Movimento do páreo: Cr$ 25.777.300. UTALAH — F. A. 3 anos — Rio Grande do Sul — Filiação: Cipriano e Upalt — Proprietário: Stud Rio de Janeiro — Treinador: Mariano Sales — Criador: Haras Rio Chico.

7.º Páreo — 1.400 metros — Pista: A. U. — Prêmio: Cr$ 1.000.000 Kg
1.º Escurinho, J. Portilho .. 56
2.º Q. Brown, O. Cardoso 56
3.º Espantalho, A. Ramos . 56
4.º Bigurrilho, L. Acuña ... 56
5.º Belo Príncipe, F. Esteves 56
6.º R. Caparty, A. Ramos . 56
7.º Don Querido, F. Per. F.º 56
8.º Zambo, A. M. Caminha 56
9.º Serranito A. Hodecker . 56
10.º Ipara, P. Lima ......... 56
11.º Mescalero, H. Vasc. (*) . 56
12.º Utan, S. M. Cruz (ap) ** 54
(*) caiu na partida
(**) Não largou
Não correram: [illegible], Espadachim, Malpensa e Mondego.
Diferenças. 1 corpo e 3 corpos — Tempo: 89"4/5 — Vencedor (5) Cr$ 18 — Dupla (12) Cr$ 19 — Placês: (5) Cr$ 11 — (1) Cr$ 12 e (10) Cr$ 13 — Movimento do páreo; Cr$ 25.774.200. ESCURINHO — M. T. 3 anos — São Paulo — Filiação: Neru e Vingança — Proprietário: Stud Jackson — Treinador: Manoel de Souza — Criador; Haras São José e Expedictus.

8.º Páreo — 1.300 metros — Pista: A. U. — Prêmio: Cr$ 600.000
1.º Delator, J. Corrêa ...... 58
2.º Iceberg, A. Ramos ..... 57
3.º Prefix, J. Reis ......... 53
4.º Dag, D. Neto .......... 53
5.º Jadil, J. Machado ...... 57
6.º Que Dilema N. Lima ap 54
7.º Resgate, M. Andrade .... 53
8.º Tarpicon, A. Hodecker 57
9.º Le Cuisinier S. Silva ... 53
10.º Majeste, O. Ricardo .... 53
Não correram: Le Galion e Haimito.
Diferenças: 2 corpos e mínima — Tempo: 81"3/5 — Vencedor: (6) Cr$ 33 — Dupla (23) Cr$ 29 — Placês. (6) Cr$ 13 — (4) Cr$ 17 e (1) Cr$ 12 — Movimento do páreo: Cr$ 26.589.600. DELATOR — M. C. 4 anos — Rio Grande do Sul — Filiação: Quinto e Nesga — Proprietária: Zélia G. Peixoto de Castro — Treinador: Manoel de Souza — Criador: A. J. Peixoto de Castro Jr.

9.º Páreo — 1.200 metros — Pista: A. U. — Prêmio. Cr$ 600.000
1.º Dédica, J. Reis ........ 57
2.º Iara, J. Negrelo ......... 57
3.º Dercy, A. Machado ..... 57
4.º Floraninha, O. F. Silva ap 53
5.º F. Biruta, J. Portilho . 57
6.º Pylore, L. Carlos ap .. 55
7.º Rosatior, S. M. Cruz ap 55
8.º Norka, C. A. Souza .... 57
9.º Kaidala, M. Silva ...... 57
10.º Catua, E. Oliveira . .... 57
Não correram; Lady Madrid e Miss Gilde
Diferenças: vários corpos e 1/2 corpo — Tempo: 75"2/5 — Vencedor: (1) Cr$ 21 — Dupla (13) Cr$ 23 — Placês: (1) Cr$ 12 — (6) Cr$ 14 e (7) Cr$ 26 — Movimento do páreo: Cr$ 25.590.100. DEDICA — F. C. 4 anos — Rio Grande do Sul — Filiação: Skyfighter e Pauda — Proprietário: Stud M. M. J. Lopes — Treinador: Paulo Morgado — Criador: A. J. Peixoto de Castro Jr.

Movimento das apostas ..... Cr$ 197.129.300 — Concursos: .. Cr$ 4.815.760 — Total: .......... Cr$ 201.945.060.

# Vasco não tem mêdo do ardor americano

**Os jogadores do Vasco já estão novamente «guardados» na concentração da Lagoa, após uma liberdade que durou pouco mais de 24 horas, e que terminou às 21,30 horas de ontem, quando o último jogador deu entrada no prédio de apartamentos ao lado da sede nutica do clube. Ao contrário da semana anterior, os vascaínos não ficarão concentrados até após o jôgo de sábado, contra a Portuguêsa, porque Zezé Moreira resolveu dispensá-los por 21 horas, após a partida de amanhã, contra o América.**

Ontem Calçada acertou definitivamente a antecipação do jôgo contra a Portuguêsa, de domingo para sábado, mas não sabe ao certo se o amistoso do próximo dia 21, em Vitória, será mesmo realizado, porque foi tratado pelo presidente e seu departamento ainda não recebeu qualquer comunicação. Hoje, pela manhã, em São Januário, Zezé Moreira reuniu o plantel em exercícios recreativos, apenas para evitar a perda de condição atlética e fugir da monotonia da concentração.

### Não tem mêdo

O sr. Antônio Soares Calçada disse que o Vasco jogará contra o América com sua melhor formação apesar do turno do Rio-São Paulo já estar decidido em favor do Palmeiras, e o Vasco ter garantido sua classificação, porque considera importante para os clubes prestigiar o torneio, cada um dando o melhor de si.

Quanto ao América estar disposto a tudo por uma vitória, para garantir uma vaga no returno do Rio-São Paulo, disse Calçada que não teme o fato, não acreditando que o entusiasmo seja deturpado, e os jogadores adversários acabem se perdendo e cometendo excessos contra o time do Vasco.

Calçada explicou o caso Gainette dizendo que o jogador chegou realmente a ter sua situação resolvida, como publicou o DC e os demais jornais que têm repórteres fazendo a cobertura do Vasco. Apenas na manhã de sábado, Calçada recebeu um telefonema do Internacional, quando o senhor Vânder Costa dirigente do clube, voltou atrás de tudo o que combinara, e fêz exigências que não poderia aceitar. Vânder disse que o Internacional não poderia mais deixar o passe de Gainette por apenas Cr$ 5 milhões deixando Cr$ 2.500 mil para o goleiro, e que no máximo venderia o jogador por Cr$ 6 milhões. Calçada, não vendo outro jeito, acabou aceitando. Aí o dirigente gaúcho resolveu explorar mais ainda o interêsse do Vasco e disse: "Bem, mas o Vasco terá, também, de fazer um jôgo em Pôrto Alegre, contra o Internacional, ou então participar de um torneio, junto com o Flamengo, recebendo a metade da cota líquida que normalmente cobra, que é de Cr$ 2 milhões".

Revoltado com o golpe gaúcho, Calçada encerrou o assunto dizendo que "agora o jogador não me serve nem mesmo de graça. Em seguida, como o Vasco não tinha dinheiro em caixa, Calçada adiantou do seu bôlso a importância correspondente aos dias de salário que Gainette tinha direito. Mais os Cr$ 50 mil correspondentes a meia gratificação da última vitória na qual o goleiro ficou concentrado, e deu-lhe o "bilhete-azul". Foi por isso que Gainette não jogou contra o Flamengo e deve agora ingressar no São Paulo.

# Corintians quer Garrincha para influir nas eleições

## Santos já iniciou reforma

SANTOS — Sem reclamar dos últimos resultados — "porque perder e empatar são contingências do esporte" — o presidente Athiê Jorge Cury afirmou que o Santos vai rearmar sua famosa equipe de futebol, contratando novos jogadores, a fim de que que o treinador Lula possa formar nôvo conjunto que levou o Clube às maiores glórias.

Segundo o dirigente santista, o ponteiro Gílson Pôrto, do E. C. Bahia, está pràticamente na Vila Belmiro, tudo dependendo mais do craque, porque as bases foram acertadas pelos dirigentes. Por outro lado, o zagueiro Galhardo, que não quis acertar com o Corintians Paulista, terá um encontro amanhã com o sr. Nicolau Moran para acertar bases, já que a Ferroviária vende seu passe.

### Três emprestados

Enquanto isso, o administrador Ciro Costa, disse ontem ter conseguido o empréstimo dos jogadores nordestinos Arapongas, do Campinense, da cidade pariabana de Campina Grande; Salomão, do Náutico, do Recife e Vadinho, do Central, da cidade pernambucana de Caruaru. Os jogadores ficarão na Vila Belmiro por 3 meses e virão com preço do passe fixado, a fim de que possam ser adquiridos mais tarde.

O sr. Vadi Helu, que está em plena campanha eleitoral em seu clube, entrou em entendimentos ontem com a diretoria do Botafogo para conseguir o empréstimo de Garrincha, e chegou a oferecer Cr$ 50 milhões pelo aluguel dos serviços do ponteiro até 31 de dezembro. O Botafogo recusou a proposta inicial dos paulistas, mas sem fechar as portas para o prosseguimento das negocações.

Ao mesmo tempo foram iniciados os entendimentos para a compra do atacante Silva, pelo Botafogo, mas desde que o Corintians faça uma redução no preço de seu passe por considerar excessivamente caro os Cr$ 100 milhões pedidos. Ontem, Silva reclamou pronta solução para seu caso porque já está à uma semana fazendo testes no Botafogo e até hoje não sabe se vai assinar contrato.

Apesar da palavra empenhada com o clube, Garrincha voltou a não comparecer a General Severiano para renovar seu contrato, e não deu a menor satisfação aos dirigentes do clube, que ficaram esperando pelo ponteiro sem saber o que dizer.

Garrincha vem faltando também aos exercícios físicos com o professor Admildo Chirol, dando mostras que o reencontro com os dirigentes do clube, ao qual estiveram presentes a cantora Elza Soares e até o promotor de espetáculos Carlos Machado, quando ficou resolvida sua volta ao clube, não passava de publicidade dirigida.

Hoje os jogadores do Botafogo estarão reiniciando os treinos com vista ao jôgo frente ao Flamengo, quando então o dirigente João Citro espera ter um encontro com Garrincha, se o jogador resolver aparecer para treinar. Roberto, que foi liberado pelo departamento médico do clube, estará treinando.

À tarde, antes do treino, os dirigentes do clube esperam entrar em contato com o Corintians para solucionar de vez o problema do jogador Silva, tentando uma redução sensível no preço do passe, havendo possibilidades de o médio Advaldo entrar nas negociações como compensação.

O Botafogo vai comprar o jogador Roberto, atacante, do Democrata de Sete Lagoas, que treinou com agrado e foi aprovado por Geninho. Para fechar o negócio, Alexandre Madureira, chefe do Departamento Técnico do Botafogo deverá seguir para a cidade mineira.

# Flamengo paga luvas via Gunnar Goranson

**O Sr. Gunnar Goransson anda muito agastado com a falta de dinheiro para atender às despesas de contratos de jogadores, compra de reforços para a equipe do Flamengo e outros gastos da alçada do Departamento de Futebol, cuja receita continua sendo canalizada para as obras da Gávea e outros setores que não dispõem de renda própria.**

Assim, mais uma vez, volta ao debate a questão da autonomia do Departamento de Futebol. A regulamentação firmada por Fadel Fadel previa a canalização dos recursos excedentes do futebol para outros setores do clube, mas o que se verifica, ainda, é a absorção do total do produto da venda de jogadores e das receitas dos jogos pelos esportes amadoristas e as obras suntuosas do Parque da Gávea.

### Arranjo

Como paliativo para a crise financeira que se abateu sôbre o Departamento de Futebol do Flamengo (o problema é de disponibilidade), Fadel Fadel surgiu com a fórmula mágica da inclusão das luvas no salário mensal dos jogadores, depois de divididas pelo número de meses correspondentes ao período de cada contrato. Para não ficar o Flamengo sòzinho com a paternidade dêsse arranjo antipático, seu presidente reuniu os seus colegas dos chamados "grandes", que aceitaram a "fórmula salvadora", para ajudarem o clube da Gávea a resolver a crise de dinheiro que lavra no seu Departamento de Futebol.

Evidentemente, não se trata de dificuldades financeiras no sentido legítimo do têrmo, por serem elas um tanto forçadas, uma vez que o Departamento de Futebol é o alimentador do Remo, dos esportes amadoristas e das obras de fachada. Está aí o sumidouro onde se volatilizam as centenas de milhões produzidas pelo futebol.

Segundo consta da Contabilidade do Flamengo, o Remo absorveu cêrca de Cr$ 60 milhões, o basquete, o vôlei e outros Departamentos, quantias iguais, isso sem se falar na extorsão que sofre o futebol profissional como financiador da construção das piscinas, quadras de tênis, parque infantil, etc.

### Resistência

Os jogadores do Flamengo estão a par dessa manobra, daí a resistência ao parcelamento das luvas, sob a alegação das desvantagens que a nova fórmula acarreta, em relação aos descontos de Impôsto de Renda, Instituto de Previdência e, sobretudo, no que diz respeito à desvalorização da moeda.

Ante à resistência dos profissionais mais esclarecidos, tais são os casos de Carlos Alberto e Marcial, o sr. Gunnar Goransson tirará do próprio bôlso alguns milhões, para pagamento, à vista, das luvas contratuais. Assim, o presidente Fadel Fadel consegue, fàcilmente, provar que o Departamento de Futebol do Flamengo é altamente "deficitário".

### Apresentação

De folga domingo e ontem, os jogadores do Flamengo vão se apresentar, na Gávea, logo mais às 15h, a fim de iniciarem os preparativos para o jôgo contra o Botafogo, sábado próximo, pelo Rio-São Paulo. Flávio Costa iniciará os trabalhos com uma preleção aos jogadores, quando tecerá considerações em tôrno da partida Flamengo-Vasco.

Segundo o dr. Pinkwas, o único problema a preocupá-lo é a torção no tornozêlo esquerdo de Evaristo, agravada com a pisadela de Brito, na partida de sábado passado. Aírton, já bem melhor do estiramento muscular, voltará às atividades esta tarde.

# Fadel: Gunnar não manda no Fla

## Bangu quer Aimoré para ter prestígio

**Aimoré Moreira poderá ser contratado pelo Bangu, se aceitar as condições que o time de Môça Bonita pode pagar, tendo o presidente Eusébio de Andrade e Silva afirmado que a sua contratação representaria prestígio para o clube, pois afinal Aimoré é treinador campeão mundial e dirige ainda a Seleção Nacional.**
se dirigiu ao ex-técnico da Portuguêsa e confessou que

**Informou o presidente bangüense que ainda não realmente não havia pensado no assunto porque Aimoré estava compromissado. Que agora, no entanto, como o treinador deixou o clube do Canindé, surge uma boa oportunidade para a sua contratação.**

### Solich vem

Quanto à vinda de Solich para o Rio de Janeiro, a fim de acertar seu ingresso no Bangu, disse o presidente que vai conversar com o técnico paraguaio, embora a coisa mude agora de figura, com a disponibilidade de Aymoré.

"O problema para a contratação dêstes técnicos", disse o presidente Eusébio, é dinheiro, já que os dois são muito caros e o Bangu não pode fugir do seu padrão para fazer uma contratação.

O atacante Parada ainda não renovou seu contrato com o Bangu, embora após o acidente, quando fraturou o nariz, declarou que ia concordar com as bases bangüenses.

No entanto, o vice-presidente Castor de Andrade e Silva informou que espera ainda esta semana resolver o problema Parada, uma vez que o jogador o atende logo.

## Flamengo e Vasco lutam por Ananias

**O Vasco oficiou ontem à Federação Carioca de Futebol, lamentando e estranhando o ofício do Flamengo negando a transferência do jogador Ananias sob a alegação de que o zagueiro tem contrato em vigor com o clube da Gávea e não assinou o devido distrato para ingressar no Vasco, com o que ficou Ananias sem condição de jôgo para a partida contra o América e não pode ter seu contrato registrado.**

No protesto os vascaínos dizem que têm um documento assinado em nome do Flamengo pelo sr. Vitorino Vieira, por autorização do sr. Gunnar Goranson, no qual é concedida a transferência por Cr$ 15 milhões, em cinco promissórias, sendo a primeira de Cr$ 5 milhões para ser paga em 30 de maio próximo, e mais quatro promissórias de Cr$ 2.500 mil.

### Não tem valor

O presidente Antônio do Passo não quis fazer nenhum pronunciamento sôbre o assunto, mas ficou absolutamente certo na entidade que de forma alguma serão aceitos os documentos citados pelo Vasco porque o sr. Vitorino Vieira não é dirigente do Flamengo.

Ontem o América respondeu a CBD sôbre a consulta da FIFA que quer saber quem participou do conflito de Nimes na França dizendo que foram os atletas Uriel e Ronaldo os quais foram punidos na época em 20 por cento de seus vencimentos, e já não pertencem ao clube. Aproveitando, o América pediu a interferência da CBD junto a FIFA para que o promotor do jôgo de Nimes lhe pague os 1.800 dólares que ficou devendo.

José da Silva Filho o Lausa, antigo funcionário da CBD vai ser agraciado com a Comenda do Mérito Desportivo, no Conselho Nacional dos Desportos, na reunião do próximo dia 23, às 17 horas, como prêmio aos relevantes serviços prestados ao desporto amador, como dirigente do Andaraí A.C.

## Maria Lenck quer acabar com o boxe

Maria Lenk, ex-nadadora e hoje membro do Conselho Nacional dos Desportos, está de possa de farta documentação provando a série de mortes que o boxe tem provocado, e inúmeros outros casos de invalidez definitiva, além de trabalhos de médicos, profissionais dos mais brilhantes, todos condenando a prática do violento esporte, para lutar por sua extinção no Brasil, apresentando sua tese na primeira reunião do CND.

Afirmando que o "boxe é uma atividade humana degradante, por ser um espetáculos sem nenhum espírito desportivo e sanguinário", Maria Lenk afirmou que vai lutar sem esmorecimento para bani-lo do Brasil, e que a documentação a apresentar vai convencer seu pares do CND. Entre os pareceres médicos que juntou, a grande campeã do passado reuniu nomes ilustres da medicina brasileira, o que por si só pode influenciar na votação.

## Taça O. Cruz programada em M. Gerais

A taça Osvaldo Cruz, disputada entre Brasil e Paraguai, será realizada pròvàvelmente êste ano, em Belo Horizonte, durante as festividades de inauguração do Estádio de Minas Gerais. A informação foi prestada pelo presidente do Departamento de Imprensa Esportiva, Cannor Simões, ao embarcar esta manhã para Belo Horizonte.

Da mesma reunião, deverão participar o presidente da CBD, sr. João Havelange — que viajou ontem à noite, de carro — e o presidente do CND, general Elói Menezes e vários outros desportistas de Minas Gerais.

A sugestão para a disputa da Taça Osvaldo Cruz, como parte das festividades de inauguração do Estádio de Minas Gerais, partiu do presidente da CBD, em virtude da impossibilidade de reunir sileira, em agôsto. A seleção mineira, treinada pela CBD, representaria o Brasil no certame.

O Estádio de Minas Gerais será inaugurado a 7 de agôsto, com a presença do governador Magalhães Pinto e de várias autoridades civis e militares.

O escândalo Ananias-Flamengo deverá ter um fim no dia de hoje com as providências que vêm sendo tomadas pelo sr. Antônio Soares Calçada, a pedido do jogador, junto ao sr. Gunnar Goranson para que sejam pagos os 15 por cento sôbre o preço do seu passe, como determina a lei. Calçada pediu a Ananias que não entregasse o caso ao advogado Dirceu Mendes até que tente mais uma vez a solução, pois não acredita que Gunnar fuja a um compromisso que assumiu na sua frente, ou vá se sujar por pouco mais de Cr$ 2 milhões.

Ontem, Ananias procurou Calçada e disse que conversou com o presidente Fadel Fadel, do Flamengo, e êste lhe afirmou que não vai pagar os 15 por cento, e que prefere então desfazer o negócio, feito sem o seu consentimento pelo sr. Gunnar Goranson "que não manda no Flamengo". Disse ainda Fadel que, como o negócio já estava feito, concordaria com a transferência, mas desde que o jogador desistisse de seus direitos. Fadel entregou o caso Ananias ao funcionário Aristóbulo Mesquita.

### Jôgo de empurra

Ontem Calçada quis saber do jogador como está seu tornozêlo direito, torcido em um treino, e o jogador respondeu que está pràticamente bom, mas que hoje vai extrair o último dente com foco, para depois então voltar aos treinos sem mêdo de voltar a sentir o local atingido ou sofrer distensões musculares ao menor esfôrço. Calçada e disse que não Ananias precisava voltar logo aos treinos para ver se entra no time, mas o jogador pediu para que seu caso fôsse resolvido de uma vez, porque precisa de tranqüilidade, mesmo porque, sem assinar o distrato, continua prêso ao Flamengo, apesar do contrato assinado com o Vasco.

Ananias entregou o caso a Calçada e disse que não quer mais voltar ao Flamengo nem mesmo para discutir seus direitos, preferindo fazê-lo por intermédio do advogado Dirceu Mendes, porque está cansado de andar de um para o outro. Agora o assunto foi parar nas mãos do funcionário Aristóbulo Mesquita, com quem o jogador não quer conversar, por ter tratado tudo com o sr. Gunnar, na presença de Calçada, não admitindo voltar a discutir seus direitos.

Quanto ao advogado Dirceu Mendes, que Calçada quis evitar para economizar despesas ao jogador e o natural escândalo provocado pelos casos resolvidos na justiça, disse Ananias que não haverá despesas. Dirceu quando mandou chamá-lo, por intermédio do pai do jogador Gérson, do Botafogo, foi muito claro nessa questão. Disse que não quer dinheiro, porque será muito bem pago com a promoção na imprensa. Meu caso é sair nas fôlhas — disse Dirceu — o que vale mais do que dinheiro. Além disso é contra o Flamengo e isso para mim basta.

A fórmula encontrada pelo dirigente vascaíno para possibilitar uma pronta solução do caso, será a divisão dos Cr$ 2.250 mil em duas parcelas, uma paga imediatamente, e a outra em uma duplicata para ser resgatada em 30 ou 60 dias. O jogador concordou, dizendo que o fazia porque está no firme propósito de nunca voltar ao Flamengo.

## Santos perdeu o jôgo e no fim até a linha

**Alternando lances maravilhosos com outros de uma mediocridade impressionante, Botafogo e Santos jogaram domingo, no Maracanã, mais uma partida pelo Rio-São Paulo, com o time de Pelé sofrendo nova derrota, desta feita por 3x2, depois de um primeiro tempo favorável por 1x0. Dorval, aos 32 minutos do primeiro tempo Bianchini aos 11 e aos 22 minutos, Dorval aos 31 minutos, e Jairzinho aos 41 minutos, foram os autores dos gols.**

No Santos a constante foi a visível falta de condição física em seus jogadores, principalmente de Pelé, que já não resiste mais ao sacrifício de ser o centro nervoso de uma equipe que, mais do que nunca, precisa de seu amparo e proteção. No primeiro tempo, enquanto Lima teve pernas ainda houve igualdade, apesar do visível esfôrço dos demais jogadores em guardar energias. Depois o time começou a cair e, nem mesmo o segundo gol de Dorval resolveu o problema, e o Botafogo acabou liquidando a questão.

### Perdeu a linha

Se alguém perdeu o jôgo, foi a direção do Santos. Não porque ao Botafogo faltassem méritos, mas porque o Santos facilitou a missão do adversário, aplicando um sistema tático muito bom para quem está pleno de condições físicas. Jogando no 4-2-4 com o time no estado em que se encontra, o Santos só podia perder para o Botafogo, ou para qualquer um outro, como vem acontecendo ùltimamente.

Se alguém perdeu não foram jogadores que ainda saíram de campo com a cabeça no lugar, o que não se viu no vestiário, onde até um môço chamado Augusto Saraiva, resolveu distratar a imprensa, e o técnico Lula voltou a dar explicações engraçadinhas aos jornalistas, depois que foi surpreendido fazendo campanha com os dirigentes contra certos jogadores. Êsses, sim, perderam até a linha. Dois homens que não passam de esterpes de FNM em Mercedes-Benz de luxo. O dia em que fura um pneu fica-se conhecendo como são inúteis e onerosos.

JOGO — Botafogo 3 x 2 Santos.
LOCAL — Maracanã.
ARRECADAÇÃO — .... Cr$ 33.099.880.
ARBITRAGEM — Ethel Rodrigues, auxiliado por Wilson Lopes de Sousa e Eunápio de Queirós.
BOTAFOGO — Hélio; Joel, Zé Carlos, Paulistinha e Rildo; Aírton e Gérson; Jairzinho, Sicupira, Bianchini e Artur.
SANTOS — Laércio; Ismael, Modesto, Haroldo e Geraldino; Lima e Mengálvio; Dorval (Peixinho), Toninho, Pelé e Pepe (Dorval).

## América muda tudo para ganhar Vasco

**Jorge Vieira pretende lançar, amanhã, contra o Vasco da Gama, uma defesa nova, com Zé Carlos e Vicente, nas laterais, enquanto que o ataque será formado com Campinense e Fernando Cônsul nas pontas de lança.**

Zèzinho e Manuel, ambos com distensão, não têm «chance» de jogar e nem sequer foram concentrados, enquanto Hélio não vem aprovando, tendo o treinador Jorge Vieira esclarecido que parece ter o jogador esquecido seu jôgo no Olaria.

### Treinamento

Durante 60 minutos, os jogadores do América estiveram treinando coletivamente, em Teixeira de Castro, tendo agradado bastante o treino rubro, com os titulares ganhando por 4 a 0, gols de Carlos Pedro (2), Zuíno e Fernando Cônsul.

O quadro principal jogou com Mauro, Zé Carlos, Sérgio, e Leônidas (Sílvio) e Vicente; Amorim e Carlos Pedro; Zuíno, Campinense, Fernando Cônsul e Abel.

A outra novidade que o América apresentar, será a volta de Sérgio como central, já que segundo os dirigentes e técnicos, Wilson Santos não estava apresentando-se bem.

Os jogadores, após o treinamento, dirigiram-se para a concentração da Estrada Rio-Petrópolis e lá aguardarão a partida de amanhã contra o conjunto vascaíno, sendo que hoje pela manhã haverá um individual recreativo.

## Sindicato não ajuda jogador a ter luvas

**Castilho, vice-presidente do sindicato que congrega os jogadores de futebol, aconselha os craques a não aceitarem as luvas parceladas, que são um empecilho para a garantia de um futuro tranqüilo, e acabam se tornando inúteis com a desvalorização da moeda, mas avisa também que o sindicato não poderá tomar uma posição por falta de amparo em lei.**

Paulinho, um dos diretores da FUGAP e hoje treinador do Vasco, disse que a organização estadual não poderá tomar posição em defesa dos jogadores no caso das luvas parceladas, porque foi criada com o único objetivo de dar assistência aos jogadores em fim de carreira, não podendo servir como órgão mediador nas questões de contrato.

### Não vai para a frente

O goleiro tricolor disse que não acredita no êxito de tal medida tramada pelos quatro clubes que se consideram os únicos grandes da cidade, Flamengo, Vasco, Botafogo e Fluminense mas que até hoje não sabe de nada, oficialmente, por não ter visto caso igual em seu clube, e não ter recebido no sindicato qualquer comissão oficial ou denúncia dos prejudicados.

Temem os dirigentes da FUGAP que essa medida acabe por impossibilitar que os jogadores criem bases sólidas em suas vidas, e, ao encerrar carreira, tenham que recorrer à FUGAP. Se o convênio vier a vingar — o que não creio — disse Castilho — vai piorar mais ainda a vida do jogador que só resiste aos sacrifícios que a profissão lhe impõe pela possibilidade de garantir o futuro.

**O menino e a creche**

A Legião Brasileira de Assistência fechou ontem a sua Casa da Criança n.º 1, que há vinte anos funcionava na Rua das Laranjeiras e onde estavam internadas 77 crianças. O prédio já não oferecia condições de segurança. Pela manhã inúmeras senhoras que ali deixavam seus filhos em regime de semi-internato, estavam preocupadas. A madre-superiora Alda de Oliveira, que dirigia o estabelecimento, providenciou a redistribuição das crianças por outras casas congêneres da LBA. Segundo o DC foi informado dentro de alguns dias a Legião começará a demolição do prédio e em seu lugar vai mandar construir outro que abrigará uma creche-modêlo, com instalações amplas e modernas. O menino (foto) avisa à menina e sai correndo

## Mérito de Procópio, Justiça da Ordem

*Procópio Ferreira, aos 66 anos (incompletos) de vida e 48 de teatro, está indicado para ter o seu nome inscrito na Ordem Nacional do Mérito. Procópio diz, modesto: "Meu único merecimento é ser o ator que mais lançou, ao longo da carreira, atôres e autores nacionais de teatro." Mas o País todo sabe que êle é, simplesmente, o m a i o r ator do seu tempo. O mérito nacional, Procópio já tem. A Ordem vai consagrar um julgamento que está acima dos crachás. O julgamento do povo.*

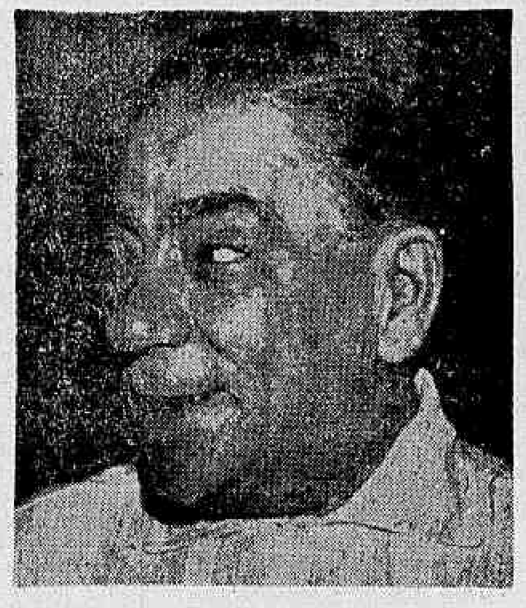

## Alfândega leiloa milhões

*Cerca de 45 milhões de cruzeiros rendeu o primeiro dia de leilão da Alfândega (foto), com venda de dois automóveis, relógios, espingardas, bebidas e um tapête marca Reizin que atingiu a um milhão e 950 mil cruzeiros. Quatro automóveis destinados a sucata foram também leiloados. Hoje o leilão continuará e da mercadoria a ser leiloada se destacam vários automóveis que há muitos anos apodrecem no Cais do Pôrto e que com entrada ilegal no país, não puderam ser liberados através mandados de segurança. As autoridades esperam arrecadar 60 milhões de cruzeiros até quarta-feira, quando o leilão deverá ser encerrado*

● O produtor Jean Pierre Sevi foi à Europa para adquirir os direitos de filmar no Brasil o livro de Alain Fournier "Grand Maulines", da literatura francêsa. Disse velatando que no dia 15 chegará no Rio o diretor Gabriel Abicoco para dirigir "Joana Maluca" filme baseado no livro de Osvaldo Orico. De passagem, Sevi falou na crise por que passa o cinema francês com sucessivas graves.

● Passou ontem pelo Rio o marquês Blasco Lanza D'Ajeta, ex-embaixador da Itália no Brasil. A bordo do navio "Giulio Cesare", o sr. D'Ajeta disse que jamais pôde esquecer a maneira acolhedora que sempre lhe foi dispensada no Brasil e que é tal a confiança em nossa terra que nela vai ficar vivendo, pois aceitou o cargo de vice-presidente nas indústrias Matarazzo, em São Paulo, para onde seguiu.

● Um plano de trabalho fundamentado no reconhecimento de que o problema do açúcar no Nordeste, e basicamente de produtividade, tanto agrícola como industrial, foi discutido ontem entre autoridades do Instituto do Açúcar e do Álcool, Brasileiro de Reforma Agrária, com o ministro Daniel Faraco, no Ministério da Indústria e Comércio.

● A secretária-geral da União Nacional dos Servidores Públicos, sra. Maria da Conceição Pereira, anunciou que serão desenvolvidos, pelos líderes da campanha em pról do aumento, contados na área parlamentar visando à obtenção de respaldo, no Executivo, para a revisão dos atuais níveis de vencimento do funcionalismo. No próximo dia 24, haverá em São Paulo, nova reunião [illegible] Confederação dos Servidores Civis da União, quando serão apreciadas medidas com o objetivo de intensificar o movimento reivindicatório da classe em todo o país.

## *A estrêla e o crápula*

*Tendo "entre 18 e 22 anos, altura mínima de 1m65, porte elegante e d o m artístico" qualquer mocinha pode se candidatar à estrêla. As inscrições estão abertas na Rua Conde de Bonfim nº 1.331 desde ontem até o dia 15. O ator e diretor Jece Valadão está precisando de quem faça o papel de grã-fina no filme "História de um crápula". Quem passar nos testes, v a i contracenar com Sônia Dutra (foto) e V e r a Viana.*

● O Govêrno do Estado através da Secretaria de Serviços Públicos, firmou contrato com a Petróleo Brasileira para fornecimento de óleo Diesel às Usinas Termelétricas n.º 1 num montante de Cr$ 7 bilhões 510 milhões 36 mil e 20 centavos. Considerando-se que o fornecimento da Usina será nunca superior a 22 mil quilowatts, dia, o total do contrato é elevadíssimo e prevê, inclusive verba suplementar para as eventuais majorações.

● Mil cento e trinta e nove apelações cento e vinte e seis agravos de petição, quarenta e quatro agravos de [illegible] reclamações [illegible] mandados de segurança e uma [illegible] totalizando mil trezentos e [illegible] e cinco processos, eis o balanço das atividades, no primeiro trimestre do ano em curso do Tribunal de Alçada do Estado da Guanabara.

O nôvo Tribunal foi instalado no dia 25 de novembro de 1964, no prédio onde funcionou o Supremo Tribunal Federal.

● O Serviço Médico do Departamento de Assistência Médica e Odontológica da Central do Brasil atendeu, durante o mês de janeiro último, 5.644 empregados para concessão de licença para tratamento de saúde, sendo concedidas, após as inspeções realizadas, 5 466 licenças e negadas 178.

● O professor Flexa Ribeiro secretário de Educação informou que um Grupo de Trabalho vem se ocupando da organização do II Censo Escolar da Guanabara, que começará no próximo dia 26 e deverá terminar no dia 30.

# Diario Carioca

Rio de Janeiro, têrça-feira, 13 de abril de 1965

# Advogado de Arigó confirma nôvo julgamento em 20 dias

(32.ª de uma série de reportagens de Geraldo Serrano)

**O advogado de José Arigó, o Dr. Jair Leonardo Lopes, em entrevista ao DIARIO CARIOCA, afirmou que de maneira nenhuma prevalecerá a opinião do subprocurador de Minas Gerais, contrária a um nôvo julgamento para o médium Arigó.**

Explicou o advogado mineiro que realmente Arigó será novamente julgado, dentro de 15 a 20 dias, de acôrdo com o voto do desembargador-relator, favorável ao julgamento.

### Será absolvido

Todos aquêles que acompanham o processo Arigó não têm dúvidas em afirmar que o médium será absolvido, já que tudo está sendo encaminhado a seu favor, inclusive a opinião dos grandes cientistas do mundo e instituições de parapsicologia, que fazem campanha favorável a José Pedro de Freitas, prêso e condenado a 16 meses pelo juiz de Congonhas do Campo.

As listas que o DIARIO CARIOCA tem recebido de todo o Brasil serão entregues ao presidente da República, caso o nôvo julgamento mantenha a condenação de Arigó. Caso contrário, as mesmas serão entregues a Arigó, para que êle, ao sair da prisão, sinta o movimento de solidariedade em tôrno de sua pessoa.

Assim, os leitores não devem parar de mandar suas listas, sua adesão a êste movimento do DIARIO CARIOCA, já que Arigó poderá ser absolvido em nôvo julgamento, como todos esperamos, mas a sua sentença também poderá ser mantida, o que implicaria na entrega imediata das listas ao presidente da República.

### Jornalistas espíritas

O Clube dos Jornalistas Espíritas de São Paulo iniciou uma campanha na capital paulista, visando a angariar assinaturas para o indulto de Arigó, prometendo colhêr mais de 100 mil.

Estas listas, tão logo fiquem prontas, serão encaminhadas à redação do DC, para que sejam incluídas entre as demais que temos recebido em favor do médium.

Recebemos uma carta do deputado Eurípedes de Castro, de São Paulo, elogiando esta série de reportagens e informando que, em discurso na Assembléia paulista, pedirá sua inserção nos anais da Casa.

Como o nôvo julgamento de José Arigó se aproxima — provàvelmente dentro de 2 ou 3 semanas — o Clube dos Jornalistas Espíritas de São Paulo resolveu fazer um pronunciamento a respeito do mesmo, que hoje transcrevemos na íntegra, assinado por tôda a diretoria, constituída dos srs. J. Herculano Pires, Heitor Giuliani, Miguel Jacinto Filho, Genésio Nitrini, Américo Della Mônica, Eurípedes de Castro e Pedro Granja.

Neste pronunciamento, o Clube dos Jornalistas Espíritas de São Paulo, procura mostrar o absurdo da condenação de Arigó, inclusive citando as causas e razões por que Arigó não poderia ser condenado.

Os jornalistas não pretendem, entretanto, com êste pronunciamento influir na defesa do advogado Jair Leonardo Lopes, já preparado para mostrar aos Desembargadores mineiros, provas de que Arigó não exerceu a medicina ilegal nem é charlatão.

### Pronunciamento

Eis o pronunciamento do CJE de São Paulo:

"Aproximando-se o julgamento, pelo Tribunal de Justiça de Minas Gerais do recurso impetrado pelo advogado do médium José Pedro de Freitas, geralmente conhecido por Arigó, contra a sentença judicial que o condenou por crime de curandeirismo, o Clube dos Jornalistas Espíritas de São Paulo sente-se no dever de vir a público, esclarecer o seguinte:

a) José Pedro de Freitas (Arigó), não pode ser condenado por um crime que não praticou: o de curandeirismo, pois trata-se de um médium espírita, em função mediúnica num Centro Espírita, à semelhança dos sacerdotes católicos e dos pastôres protestantes que, em suas igrejas, atendem e socorrem doentes do corpo e da alma, através dos recursos espirituais de suas respectivas religiões.

b) Por êsse mesmo motivo, Arigó não pode ser acusado de prática ilegal da medicina (figura jurídica que não se aplica de maneira alguma ao seu caso) e nem mesmo de charlatanismo, figura que lhe é também inaplicável.

c) As intervenções cirúrgicas realizadas por Arigó revelam, juntamente com os casos de diagnose e receituário ocorridos com êle, a posse de qualidades parapsíquicas extraordinárias pelo referido sensitivo, enquadrando-o na classificação científica da Parapsicologia, como um "sujet" paranormal, que vem despertando o interêsse de cientistas internacionais.

d) Fora da conceituação espírita da mediunidade, Arigó só pode ser encarado como um sensitivo paranormal. Não há — como nem poderia haver — nenhum inciso do Código Penal que possa atingi-lo. Só um retrocesso ao medievalismo justificaria a condenação, pela justiça de um país moderno, de um cidadão que possui "funções psi" tão altamente desenvolvidas e suficientemente provadas.

e) A investigação das "funções psi", hoje intensamente realizadas nos maiores centros universitários do mundo, dos Estados Unidos a União Soviética, é de profundo interêsse para tôda a Humanidade, implicando problemas fundamentais do conhecimento do Homem e de suas possibilidades, consequentemente do futuro humano, mormente no tocante aos males que afligem a espécie. Condenar Arigó é atentar contra essa investigação.

f) O Clube dos Jornalistas Espíritas de São Paulo não pretende exercer nenhuma influência nas decisões da Justiça, mas diante do êrro já consumado por um órgão do poder judiciário mineiro, que lançou Arigó na cadeia como um criminoso, deseja defender o médium perante a opinião pública e solicitar para o seu caso a atenção dos homens esclarecidos, aptos a acompanhar o progresso científico da atualidade.

g) O Clube reafirma a sua disposição de lutar pela defesa de Arigó, por todos os meios legais, encarando o problema no seu aspecto de atualização científica e cultural do país, e não como uma questão de interêsse particular, sectário, ou mesmo ideológico-religioso.

Assim sendo, o Clube dos Jornalistas Espíritas de São Paulo agradece aos conceituados organismos científicos do exterior, a Bell Research Foundation, de Nova Iorque, Estados Unidos, cujo presidente, William Bell, acompanhado do médico e parapsicólogo Andija Puharich, veio ao Brasil e realizou investigações do caso, com êxito extraordinário, e ao Colégio Argentino de Estudos Psíquicos, presidido pelo físico e parapsicólogo José Fernandez, que enviou pesquisadores a Congonhas do Campo e realizou um simpósio científico em Rosário, sôbre o caso Arigó, o interêsse demonstrado pelo aproveitamento dessa maravilhosa ocorrência de fenomenologia paranormal em nossa terra.

Quanto ao Brasil, o Clube apela ao Instituto Paulista de Parapsicologia, órgão de constituição e objetivos puramente científicos do nosso país, nesse terreno, no sentido de tomar providências adequadas à investigação e ao estudo do caso Arigó, evitando a sua perda irremediável no abismo dos preconceitos e da incompreensão."

**FORAM AGRADECER**

*Três senhoras, residentes em Belo Horizonte, foram a Conselheiro Lafayete, visitar Arigó na prisão. A do meio, dona Maria Eulália Rossi Lima, afirmou que sua mãe, dona Beatriz da Rocha Rossi, zeladora de uma Igreja de Congonhas, foi operada de tumor entre o fígado e a vesícula pelo dr. Fritz*

# Mansão do marquês de Valença vai ruir

Cento e quatorze casarões que constituem a Vila Rui Barbosa, na Rua do Senado, e que abrigam cêrca de 700 pessoas, serão demolidos dentro de alguns meses para dar lugar a seis edifícios, onde haverá boates, piscina, jardim e parque de estacionamento.

Os casarões que ocupam uma área em forma de retângulo, compreendendo as ruas Ubaldino do Amaral, Henrique Valadares, do Senado e dos Inválidos, estão em precárias condições e foram construídos pelo marquês de Valença, no local denominado "Chácara dos Inválidos" Os seus inquilinos pagam aluguéis que variam entre 1.500 e 25 mil cruzeiros.

### Projeto

O projeto prevê a construção de um edifício de 30 pavimentos, com frente para a Rua do Senado e outros com o mesmo número de andares com frente para as outras ruas referidas, sendo que os cômodos terão características de comerciais, com excessão do hotel que t e r á sua frente na Rua Henrique Valadares. Segundo os responsáveis pelo empreendimento dois problemas apresentam-se, no momento: o primeiro relaciona com os inquilinos que tiveram 90 dias de notificação para deixarem suas moradias e o segundo está ligado ao encarecimento da realização com o atraso da s a í d a dêsses moradores.

**BALANÇO NA "BALANÇA"**

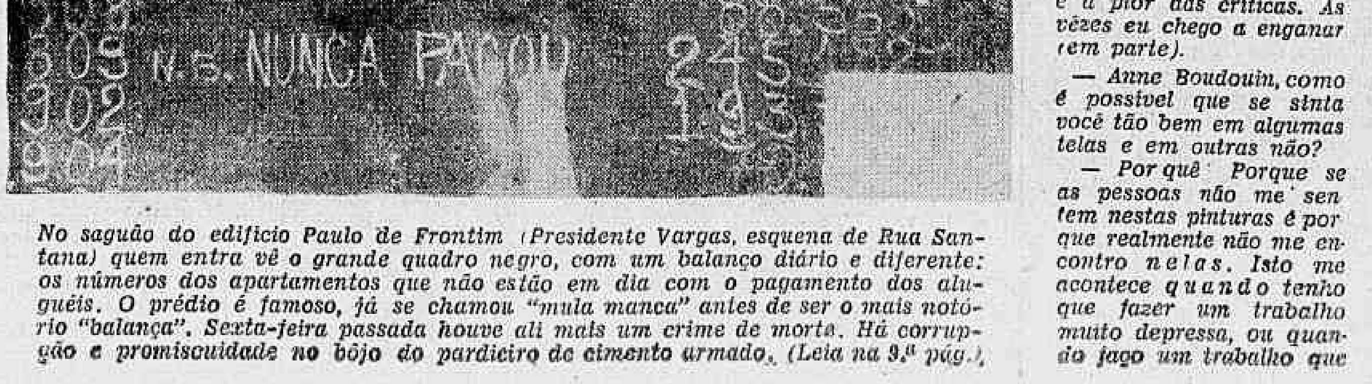


*No saguão do edifício Paulo de Frontim (Presidente Vargas, esquina de Rua Santana) quem entra vê o grande quadro negro, com um balanço diário e diferente: os números dos apartamentos que não estão em dia com o pagamento dos aluguéis. O prédio é famoso, já se chamou "mula manca" antes de ser o mais notório "balança". Sexta-feira passada houve ali mais um crime de morte. Há corrupção e promiscuidade no bôjo do pardieiro de cimento armado.* (Leia na 9.ª pág.)

# Pintora francesa é sucesso em galeria

**A pintora francesa Anne Boudouin inaugurou, ontem (com êxito), sua mostra na Galeria Montmartre-Jorge. Desde muito jovem — expôs pela primeira vez aos 16 anos, na sua cidade de Paris — é ela um nome conhecido e respeitado no campo das artes plásticas.**

O crítico de «Nice Matin» disse dela: «E' difícil imaginar que uma jovem tão bela possa ter um talento tão manifesto». E Pierre Normand, da «Revue Moderne des Arts» anota que «ela passa do figurativo mais desenhado (flôres, naturezas mortas), às composições abstratas mais desarticuladas. Anne Boudouin já estêve no Brasil em 1963, onde passou o carnaval, incógnita. Agora, não quis deixar de ver a cidade do Rio no IV Centenário e concordou em expor, pela primeira vez, no Brasil.

### Autocrítica

A reportagem do DC estêve na inauguração da mostra, na Galeria Montmartre-Jorge e conseguiu, do punho da artista francesa a seguinte declaração a respeito de sua própria arte:

*Logo q u e Mauritônio Meira, do DIARIO CARIOCA, me pediu uma autocrítica, a idéia me alegrou, mas ràpidamente se transformou numa dúvida horrível. Podia ser que êle mesmo não tivesse a coragem de dizer o que pensa de minha pintura e procurasse evitar uma crítica frontal. Ele me tranqüilizou amàvelmente. E eu me encontrei sòzinha. Uma expressão francesa, muito conhecida, diz: "a partir dos 30 anos nós temos a aparência que merecemos". Em pintura é quase a mesma coisa. Nenhuma desonestidade é permitida. E esta é a pior das críticas. As vêzes eu chego a enganar (em parte).*

*— Anne Boudouin, como é possível que se sinta você tão bem em algumas telas e em outras não?*

*— Por quê? Porque se as pessoas não me sentem nestas pinturas é porque realmente não me encontro n e l a s. Isto me acontece q u a n d o tenho que fazer um trabalho muito depressa, ou quando faço um trabalho que não sinto. Nestas ocasiões, tenho vontade de parar, mas a coragem me falta. Uma tela se doma como a um puro-sangue. E é preciso, sobretudo, que se dome a tela sem se deixar domar e se ela é verdadeiramente rebelde, devemos nos separar. Isto é muito importante.*

*Anne Boudouin, êxito na Galeria Montmartre-Jorge*